METSÄTALOUS

Ylimääräistä työtä tästä tuli ihan kiitettävästi.

METSÄNOMISTAJA ARI SEPPÄLÄ, LOPPI

KIMMO HAIMI

Ari Seppälä sahasi tiistaina tyviä irti juurakoista helpottaakseen motokuskin työtä.

Myrskytuhojen korjuuseen tarvitaan hakkuukoneita

Suojasäiden jatkuminen on hidastanut myrskytuhojen korjuun käynnistymistä.

Satakunnassa toimivan metsänhoitoyhdistys Karhun alueella joulumyrskyjen tuhojen selvittely jatkuu. Puuta saattaa olla nurin jopa satatuhatta kuutiota. Ne pitäisi saada korjattua kevättalven aikana.

”Me juoksemme edelleen tuhojen perässä. Tarvitsemme niiden korjaamiseen lisää hakkuukoneita”, kertoo toiminnanjohtaja **Jouni Peltoniemi**.

Yhdistys keskittää korjuuseen 5–7 konetta. Peltoniemi arvelee, että töitä riittäisi niiden lisäksi ainakin parille lisäkoneelle.

Metsänhoitoyhdistys Pirkanmaan alueneuvoja **Petteri Leppikoski** Vammalasta kertoo, että idempänä Hämeenkyrössä ja Ikaalisissa tuhot jäivät pieniksi. Sieltä saadaan apuun koneita tuhoista eniten kärsineisiin Vammalaan ja Kiikoisiin.

Leppikoski arvioi yhdistyksen alueella olevan puita nurin 150 000 kuutiometriä.

Pakkasia toivotaan

Peltoniemen mukaan pahimmat tuhoalueet ovat myrskyn jäljiltä aukkoina. Sen lisäksi puuta on nurin laajoilla aloilla pieninä ryppäinä.

”Tuhojen kokonaismäärä ei ole vielä selvillä, mutta puuta on nurin paljon. Täällä on taloja, joiden metsistä on kaatunut tuhat kuutiota puuta.”

Tavoitteena on, että myrskypuut saadaan korjattua metsistä kesään mennessä.

Se vaatii muutoksia korjuuaikatauluihin, sillä osa yhtiöistä oli jo ehtinyt ostaa tämän talven korjuuseen suunnitellut leimikot.

Korjuuta vaikeuttaa sään pysyminen lauhana. Tiistaina Kankaanpäässä satoi vettä ja metsäpohjat ovat joulukuun jäljiltä hyvin märkiä.

”Roudasta ei ole tietoakaan. Siksi korjuukoneita ei voi viedä pehmeille maille.”

Leppikosken mukaan pakkaset ovat kopertaneet teitä sen verran, että koneita saadaan vietyä tuhoalueille. ”Kyllä niitä heikoimpia teitä vähän täytyy katsoa.”

Hän toivoo pakkasia, jotta maa alkaisi kantaa koneita. Lumisateet olisivat myrkkyä tuhopuiden korjaajille.

Osto ollut hapuilevaa

Leppikosken mukaan myrskypuun osto ja hinnoittelu on ollut alkuun hapuilevaa. Paikoin tienvarteen tehdystä puusta on maksettu käypä hankintahinta.

Pystykaupalla myydystä myrskytuhopuustosta on paikoin tarjottu kuusitukille 45 euroa kuutiometriltä, Leppikoski kertoo.

Myös Huittisissa tarjottiin metsänomistajalle 45 euroa kuusitukin kuutiolta. Ostaja tosin edellytti, että saa lähinaapureiden tuhopuut samoille korjuille haaviinsa.

”Suunnilleen puolella on ollut metsävakuutus niistä metsänomistajista, jotka ovat ottaneet minuun yhteyttä”, Leppikoski kertoo.

Puun markkinatilanne olisi voinut olla parempi kuin nyt. Leppikosken mukaan nyt ei kannata laajentaa uudistusalaa tuhoalueen ulkopuolella.

Harvennus johti tuhoihin

Metsäliiton harvennushakkuu jatkui lyhyen tauon jälkeen myrskytuhopuiden korjuuna Lopen Hunsalassa maanviljelijä **Ari Seppälän** metsässä.

”Omasta metsästä meni 150 runkoa ja yhtymän metsästä hehtaari puolitoista aukoksi, juuri harvennettua kolmosluokan metsää”, Seppälä harmittelee. Metsävakuutus on kunnossa.

”Ylimääräistä työtä tästä tuli ihan kiitettävästi”, Seppälä sanoo.

”Metsäliitto otti myrskypuut vanhaan harvennusleimikon kauppaan mukaan.”

Vattenfallin sähkö oli Seppälän tilalta poissa 3,5 vuorokautta, lyhemmällä katkolla selvinneen naapurin lainaama aggregaatti helpotti tilannetta.

JARMO PALOKALLIO
JUHA AALTOILA

Puun hinnat 28.11.–25.12.2011

Lähde: Metsäntutkimuslaitos

Alue	Mäntytukki	Kuusitukki	Koivutukki	Mäntykuitu	Kuusikuitu	Koivukuitu
	Euroa/m³ (alv 0 %)					
■ Kantohinnat, päätehakkuut						
Etelä-Suomi	53,8 ↓	54,2 ↓	39,3 ↓	15,3 ↓	18,2 ↓	16,1 ↓
Keski-Suomi	55,3 ↓	56,4 ↓	42,8 ↔	16,9 ↓	20,2 ↓	17,5 ↓
Savo-Karjala	54,9 ↓	54,5 ↓	44,0 ↑	17,9 ↓	18,6 ↓	16,4 ↓
Kymi-Savo	55,6 ↓	55,4 ↓	46,9 ↑	17,3 ↓	19,8 ↓	17,3 ↓
Etelä-Pohjanmaa	55,0 ↓	55,1 ↓	–	17,7 ↓	19,5 ↓	17,6 ↓
Kainuu-Pohjanmaa	55,1 ↓	54,3 ↓	–	17,8 ↓	17,9 ↓	17,6 ↓
Lappi	49,9 ↓	48,7 ↓	–	18,3 ↔	20,2 ↓	17,3 ↑
Koko maa	**54,6 ↓**	**54,9 ↓**	**42,6 ↓**	**17,0 ↓**	**19,1 ↓**	**17,2 ↓**
■ Kantohinnat, harvennushakkuut paitsi ensiharvennukset						
Etelä-Suomi	48,6 ↓	49,0 ↓	–	14,1 ↓	15,9 ↓	13,9 ↓
Keski-Suomi	48,8 ↓	46,7 ↓	–	15,5 ↑	16,4 ↓	14,1 ↓
Savo-Karjala	47,9 ↔	47,5 ↓	–	14,3 ↓	15,7 ↓	13,1 ↓
Kymi-Savo	49,7 ↔	48,4 ↓	–	14,7 ↓	15,6 ↓	13,6 ↓
Etelä-Pohjanmaa	46,5 ↓	–	–	14,7 ↓	16,1 ↓	14,4 ↓
Kainuu-Pohjanmaa	47,1 ↓	–	–	14,5 ↓	14,2 ↓	14,1 ↔
Lappi	–	–	–	15,6 ↑	–	–
Koko maa	**48,5 ↓**	**47,9 ↓**	**37,8 ↓**	**14,8 ↓**	**15,9 ↓**	**13,8 ↓**
■ Hankintahinnat, kaikki hakkuut						
Etelä-Suomi	59,4 ↓	57,4 ↓	44,7 ↓	30,1 ↓	31,6 ↓	30,5 ↓
Keski-Suomi	56,1 ↓	54,3 ↓	43,8 ↓	30,5 ↔	30,6 ↓	30,5 ↓
Savo-Karjala	54,3 ↓	54,4 ↓	46,6 ↓	29,8 ↑	28,3 ↑	29,9 ↑
Kymi-Savo	54,8 ↓	54,4 ↓	47,2 ↓	29,4 ↓	29,8 ↓	30,2 ↓
Etelä-Pohjanmaa	54,7 ↓	53,1 ↓	–	29,5 ↓	30,3 ↓	29,5 ↓
Kainuu-Pohjanmaa	59,9 ↔	54,7 ↓	–	29,2 ↓	28,3 ↓	29,9 ↓
Lappi	58,0 ↓	–	–	30,9 ↑	–	30,3 ↓
Koko maa	**57,3 ↓**	**55,7 ↓**	**45,4 ↓**	**29,8 ↓**	**31,0 ↓**	**30,1 ↓**

Hintojen muutos jaksolta 3.–30.10.2011: ↑ = noussut ↓ = laskenut ↔ = pysynyt ennallaan (±1 %)

Myrskypuut ja juurakot vaarana vielä keväälläkin

Myrskyn kaatamien puiden juurakot ovat erittäin vaarallisia nyt ja vielä keväälläkin, kun runko on sahattu kannosta irti.

Lapsia ei ole syytä päästää leikkimään juurakoiden lähelle.

Juurakossa voi olla kiinni suuriakin kiviä. Esimerkiksi Ruotsin ja Keski-Euroopan suurmyrskyjen tuhopuiden juurakoiden alle on aiemmin menehtynyt puunkorjaajia ja lapsia.

Metsänkäyttöilmoitus tehtävä ennen hakkuuta

Myrskytuhopuiden korjuusta tulee tehdä metsänkäyttöilmoitus ennen hakkuun aloittamista. Yksittäisiä puita tai pieniä puuryhmiä voi korjata ilmoittamatta.

Ilmoitus on tehtävä vähintään 14 vuorokautta ennen hakkuuta, metsänhoitaja **Petri Kilpinen** Metsäkeskus Keski-Suomesta sanoo.

Metsäkeskus on kuitenkin höllentänyt aikavaatimusta. Helmikuun loppuun mennessä tehdystä myrskytuhopuiden korjuusta ei tarvitse hakea poikkeusta 14 vuorokauden ilmoitusajasta.

Jos suunniteltu hakkuu kohdistuu tai rajoittuu metsälain 10. pykälän mukaiseen erityisen tärkeään elinympäristöön tai liito-oravan lisääntymis- tai levähdyspaikkaan, 14 vuorokauden määräaika on joko voimassa tai siitä pitää hakea poikkeusta.

Erityisen tärkeän elinympäristön hakkuussa voidaan tarvita myös metsälain 11. pykälän mukainen poikkeuslupa.

Ympäristötukikohde vaatii hakkuuluvan

Metsätalouden ympäristötukikohteilla hakkuita ei saa tehdä ilman metsäkeskuksen lupaa.

Hyönteistuhojen ehkäisemiseksi myrskytuhopuut on kuljetettava metsästä ja tienvarsilta pois. Mäntypuutavaraa ei saa olla metsissä eikä tienvarsivarastossa enää kesäkuun jälkeen, kuusta ei enää heinäkuun jälkeen.

Myrskyn vahingoittamat 20 runkoa suuremmat havupuuryhmät on poistettava metsästä, Kilpinen muistuttaa.

Keski-Suomen metsäväki huokaisi helpotuksesta, kun myrskystä selvittiin tällä kertaa vähin vaurioin. Kesän 2010 myrskyt tuhosivat maakunnassa metsää arviolta kaksi miljoonaa kuutiota.

REIJO VESTERINEN

Sellun ja paperin hinnat vuoden 2011 alusta

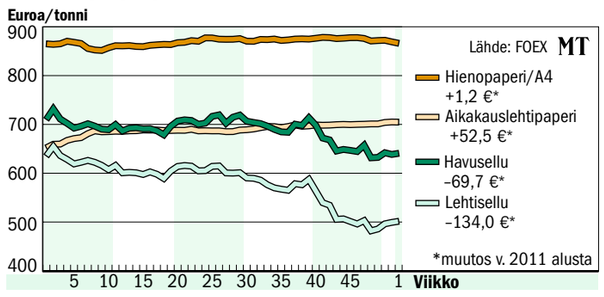

Sellun hinta kääntyi nousuun

Havusellun hinta on saavuttanut pohjansa. Botnia ja Stora Enso korottavat hintaa vuodenvaihteesta alkaen ja pohjoisamerikkalaiset tuottajat seuraavat esimerkkiä, kertoo sivusto *papernet.se*. Kanadalainen Canfor Pulp nostaakin havusellun hinnan 850 dollariin tonnilta.

Botnia sanoo korotustansa hinnan vakaannuttamiseksi puolen vuoden laskukauden jälkeen. Botnian hinnan korotuksen taustalla ovat heikot merkit talouden tilanteen paranemisesta tietyissä maissa, viime aikojen sellun tuotannon rajoitukset sekä loppukäyttäjien aktivoituminen.

Havusellun hinnan korotukset eivät näy vielä tiistain Foexin indeksissä, jossa niin havu- kuin lehtisellunkin hinnat nousivat 2,2 euroa tonnilta lähinnä dollarin vahvistumisen takia.

Kiinan paperi- ja kartonkiteollisuuden kuitunälkä jatkui kovana.

Kierrätyspaperin tuonti kasvoi marraskuussa 2,5 miljoonaan tonniin, 30 prosentilla lokakuusta, Dagens Industri -lehti uutisoi Risin tilastoa.

Sellun tuonti kasvoi liki 9 prosenttia lokakuusta noin 1,3 miljoonaan tonniin eli kahden isohkon sellutehtaan vuosituotannon verran. Kiinaan tuotiin tuotiin marraskuussa 18 prosenttia enemmän sellua kuin vuoden 2010 marraskuussa.

JUHA AALTOILA

Uusi laskentaohjelma auttaa lämpöyrittäjiä

Kestävä metsäenergia -hanke julkaisi vuodenvaihteessa hinnantarkistustyökalun, joka selkeyttää lämmöntoimitussopimuksia. Laskentaohjelma on suunniteltu auttamaan lämpöyrittäjiä, joiden tuottaman energian hinta on sidottu tiettyihin indekseihin, kuten kevyen polttoöljyn hintaan tai tukkuhintaindeksiin.

Toimitetun energian hintaa tarkistetaan sovituin väliajoin yleensä kerran tai kahdesti vuodessa. Ohjelmaa voidaan hyödyntää, kun suunnitellaan uutta lämmöntoimitussopimusta.

”Aikaisemmin ala on ollut kuin villi länsi – jokainen sopimus on ollut erilainen”, Suomen metsäkeskuksen bioenergianeuvoja **Tatu Viitasaari** kuvailee.

”Asiakaskin voi nyt seurata, miten energian hinta kehittyy”, Viitasaari sanoo.

Kestävä metsäenergia -hanke on Suomen metsäkeskuksen Etelä- ja Keski-Pohjanmaan alueyksikön ja Seinäjoen ammattikorkeakoulun yhteinen kolmivuotinen tiedonvälitys- ja tutkimushanke, jota rahoittaa Manner-Suomen maaseutuohjelma.

SUVI NIEMI

Hinnantarkistustyökalu on vapaasti saatavilla osoitteessa www.puulakeus.net/139.html.

Rannikon metsäkeskus Helsinkiin

Suomen metsäkeskuksen aluetoimistoksi muuttunut Rannikon metsäkeskus muuttaa tammikuun lopulla Espoosta Helsingin Pasilaan.

Rannikon aluetoimiston toimialue ja henkilöstön yhteystiedot pysyvät ennallaan.

Samaan Helsingissä sijaitsevaan toimistoon muuttaa myös suurin osa työväestä, joka siirtyy Tapiosta Suomen metsäkeskukseen.

MT

Teema: Metsäverotus

METSÄ PLUS* -teema ilmestyy 16.1.

MetsäPlus -teemanumerossa mm:
* Metsäverotuksen täyttöohjeet
* Myrskyn korjuu metsissä
* Puumarkkinat
* Sahojen tilanne

Soita 020 413 2321 ja varaa ilmoitustilaa!

Aineistopäivä 12.1.
Aineistot osoitteella:
ilmoitus@maaseuduntulevaisuus.fi

Nyt jo 332 000 lukijaa!

MetsäPlus* -teemanumeron painosmäärä on 106 000 kpl. Lehden saavat tilaajien lisäksi 20 000 suurinta metsätilaa Väli-Suomessa.

MAASEUDUN TULEVAISUUS
Suomen 2. luetuin päivälehti
332 000 lukijaa (KMT S10/K11)

Hakkuukone lähti harvennusalalta ennen joulua. Tapani-myrsky tärveli työn, ja eilen tiistaina hakattiin myrskyn tuhoja.

Koneyrittäjät toivovat tuntitaksaa

Koneyrittäjien mukaan tuhopuiden korjuu maksaa 30–70 prosenttia tavallista enemmän. Hajapuiden poiminta laajalta alalta on vielä kalliimpaa. Tuhoalueella kannattaa siksi hakata samalla muutakin.

”Osa asiakkaista yrittää teettää myrskypuiden korjuun alihintaan. Jäljet ovat nyt sellaiset, että työ tulisi teettää tuntityönä”, huomauttaa **Simo Jaakkola** Koneyrittäjien liitosta.

Hakkuukoneen kustannus on 93 ja metsätraktorin 67 euroa tunnilta. Myrskypuun korjuussa kustannukset ovat 10–15 prosenttia korkeammat.

MT

Ruotsin myrsky kaatoi ainakin 3 miljoonaa kuutiota

Dagmar-myrskyn tuhojen inventointilennot jatkuvat Ruotsissa. Etelä-Norlannin alueelta arvioidaan kaatuneen 3 miljoonaa kuutiometriä puuta.

Mellanskogin metsänomistajayhdistyksen jäsenten mailta kaatui inventointien mukaan 600 000–700 000 kuutiometriä puuta. Valtion metsiä hallinnoiva Sveaskog arvio tuhot 350 000 kuutiometriksi.

Metsäjätti SCA:n metsät kärsivät myös tuntuvia vahinkoja. Lentoinventointien tulokset eivät ole vielä valmiit.

Metsänhoitopäällikkö **Per Gemmel** uskoo, että SCA saa siivottua Dagmarin kaadot niin omista kuin metsänomistajaasiakkaidensa metsistä pois kesäkuun puoliväliin mennessä.

Mellanskogin metsänomistajayhdistys on keskeyttänyt tavallisten leimikoiden hakkuut, koneet on keskitetty töihin myrskytuhoja korjaamaan. Myös metsäjätit keskittävät korjuukalustoa tuhometsiin.

Mellanskogin alueen tuhopuista on 80 prosenttia mäntyä, joten kuusen kirjanpainajien tuhot saadaan estettyä hakkuilla.

Osassa Dagmarin repimää Ruotsia kirjanpainajien kannat ovat runsaat ja hakkuilla on näin ollen kiire. Tuhot ovat suurimmat vastikään harvennetuissa metsissä, siemenpuustoissa ja aukkojen reunoissa. Hajatuhoja kerrotaan olevan valtavan laajoilla aloilla, mikä vaikeuttaa hyönteistuhojen torjutaa.

Etelä-Ruotsin metsät säästyivät Dagmarin raivolta, eikä aiempi adventtimyrskykään aiheuttanut isoja tuhoja. Södra ehti julkistaa ostokiellon muihin kuin myrskymetsiin, mutta perui päätöksen, kun tuhojen vähäisyys tuli selville.
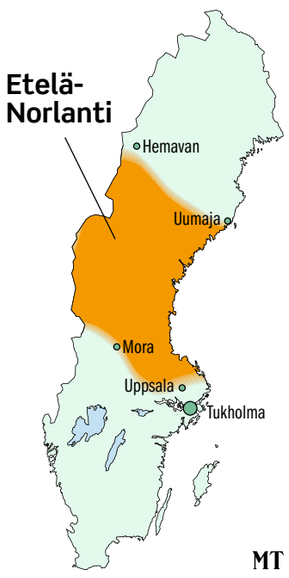
JUHA AALTOILA