METSÄTALOUS

Tuonnilla pidetään kotimaan hintaa alhaalla. **MAANVILJELIJÄ JUHA ONALI**

Hankintamiehelle löytyy hyvin töitä konehakkuiden välistä

Joutsalainen Juha Onali on hakannut metsiänsä 30 vuotta hankintana. Kannattavia työmaita löytyy ensiharvennuksista ja ylispuiden poistoista.

KARI SALONEN

Juha Onali tekee hankintahakkuidensa ohessa kuutisenkymmentä kuutiota polttopuuta tilansa lämmitykseen.

JOUTSA (MT)
Maanviljelijä **Juha Onali** aloitti hankintahakkuut 16-vuotiaana isänsä kanssa. ”Meillä on myyty puuta 1950-luvulta asti joka vuosi. Harvennushakkuiden kuitupuuta kannattaa myydä aina, kun on hyvä menekki.”

Onali kävi aikanaan Selkolan metsäkoululla 5 kuukauden metsätalouskurssit. Hakkuutyöt ovat sujuneet haavereitta. Istutukset hän tekee itse.

”Aion houkutella tyttäreni **Sannan** ja **Lauran** mukaan istutuksille.”

Onalin tilan tärkein tuote on puu. Hän hoitaa itse valtaosan taimikoista. Etäisimmällä tilalla työn ovat tehneet Metsä-Pirkan metsurit. Onali kiittelee työn laatua ja palvelua hyväksi.

Nuoria metsiä ja ylispuita

Hankintahakkaajan ei pidä ryhtyä kilpailuun hakkuukoneiden kanssa eli Onali jättää uudistushakkuut ja varttuneiden metsien väljennykset suosiolla sopimuskumppaninsa eli UPM:n koneyrittäjien töiksi.

Nuorten metsien kunnostushakkuut ja myöhässä olevat ylispuiden poistot sopivat hyvin osaavalle hankintahakkaajalle.

Onali lämmittää kotinsa polttopuulla. ”Noin 60 kuutiometriä puuta kuluu vuodessa, tarkoitus on siirtyä lähivuosina lapuista hakkeeseen.” Oman metsän puulla säästää paljon yli euron litrahintaista öljyä.

Talvet vaihtelevat vuodesta toiseen, lumetonta vuotta voi seurata pari todella lumista. Onali ei jätä hankintatöitä sääriskin varaan.

”Olen joskus ehtinyt hakkuulle jo elokuun puolella, ennen joulua on yleensä tarkoitus ehtiä mitalle, joskin hyvinä talvina kuusikoiden harvennus on kyllä sujunut joulukuussakin.”

UPM:lle on kelvannut kaikki puu

Onalilla on metsäpalvelusopimus UPM:n kanssa. ”Kaikki puu on kelvannut, tuulenkaadot, jopa alle kymmenen kuutiometrin hankintaerät”, hän sanoo.

UPM:n puunostaja **Janne Riihiaho** istuu toisella puolella pöytää kaupan väännössä. ”Kuinka kulloinkin, se on oma taiteen lajinsa, ei se saa helppoa ollakaan”, hän kuvaa hinnan hakua Onalin kanssa.

Onali seuraa puunhintoja lehdistä ja netistä.

Puukauppa saisi olla tasaisempaa kuin viime vuosina, tuumii Riihiaho.

”Eikö sen saisi hinnalla tasaisemmaksi, kyllä hinnalla alkaa kauppa käydä”, Onali opastaa.

Riihiaho sanoo, ettei puuta saa alle markkinahintojen, jos markkinoilla aikoo pysyä

Ulkomailta tuodun kuitupuun hinnat ärsyttävät Onalia. ”Tuonnilla pidetään kotimaan hintaa alhaalla.”

Ei tähän ole asiaa kuin hakkuukoneella, tuumivat Juha Onali (oik.) ja Janne Riihiaho. Joulun seudun puuskat kurittivat uudistusalueen reunaa pariin kertaan.

Kaikki puu on kelvannut, tuulenkaadot, jopa alle kymmenen kuutiometrin hankintaerät.
JUHA ONALI

Valtteina nopeus ja säännöllisyys

Riihiaho kehuu Joutsaa metsäpitäjäksi. ”Täällä ihmiset hoitavat metsiä ja panostavat niihin.”

Kotimaakunnassaan viljavalla Etelä-Pohjanmaalla olisi vara ottaa mallia metsien käytöstä ja hoidosta.

Onali noudattaa Metsä-Pirkan laatimaa metsätaloussuunnitelmaa. Nopeus rehevien metsien uudistamisessa tuottaa hyviä taimikoita.

Vuonna 1991 ohjeita isommalla taimimäärällä viljelty kuusikko työntää yli puolen metrin latvakasvaimia, nyt 8–9-metrinen kuusikko on 13–14-metristä 7–8 vuoden päästä eli ensiharvennuspuut hakataan alle 30-vuotiaasta metsästä.

Onali sanoo raivanneensa rehevän maan taimikon kolmeen kertaan.

”Reikäperkaustakin kokeilin, siitä tuli kova vesakko, siihen työhön ei enää ruveta.”

Riihiaho kertoo törmänneensä taannoin lehtoalueeseen, joka oli aikanaan jaettu kahdelle perilliselle.

Toinen toimi ajallaan ja sai nyt jo toisesta harvennushakkuusta 60–70 mottia tukkiakin hehtaarilta. Toisella puolella karttaviivaa on 10–15-metrisen lepikon alla 2–5-metrinen aukkoinen kuusen taimikko.

JUHA AALTOILA

Valtio lypsää metsäosaajaa

Joutsalainen maanviljelijä **Juha Onali** on kouluttanut itsensä metsätalouden taitajaksi ja saa sillä perusteella vapauden metsänhoitomaksusta. Muut perusteet ovat metsätaloussuunnitelma ja se, ettei metsähoidossa ole puutteita.

Metsäkeskus tarkastaa metsät ja myöntää 10 vuodeksi vapauden metsänhoitomaksusta, jos lain ehdot täyttyvät.

Onalin Joutsan metsien tarkastus vei tunnin, Pertunmaalla ”tarkastaja ajeli pari tuntia”. Puutteita ei ollut.

Onali ihmettelee työn hintaa, joka oli 5 euroa hehtaarilta eli noin 1700 euroa. ”Se tekee 50 senttiä vuodessa hehtaarilta. Useita hehtaareja saa tehdä ensiharvennusta, että saaduilla kantorahoilla saa tarkastuslaskun maksuun.”

”Kovaksi on tarkastuksen hinta noussut”, Onali sanoo. Valtio nosti taannoin tarkastuksen hintaa asiaa alan osapuolilta kyselemättä.

Tarkastusmaksulla on 10 000 euron katto eli esimerkiksi iso metsäyhtiö maksaa entisen metsäkeskuksen, nykyisen Suomen metsäkeskuksen kunkin alueyksikön alueella tehdyistä metsiensä tarkastuksista enintään 10 000 euroa.

JUHA AALTOILA

Stora Enso peruu lomautuksia

Metsäyhtiö Stora Enso peruu tammikuulle suunniteltuja lomautuksia Veitsiluodon painopaperitehtaalla Kemissä.

Viikon kestävät lomautukset olisivat koskeneet tehtaan koko henkilöstöä eli 330:tä työntekijää.

Tehtaanjohtaja **Harri Pihlajaniemen** mukaan peruutuksen syynä on kysynnän parantuminen. Tehdas valmistaa päällystettyä aikakauslehtipaperia sekä toimistopaperia.

Painopaperitehtaan koko henkilöstö oli lomautettuna joulun ja uuden vuoden välin. Yhtiö on suunnitellut keväälle lisää lomautuksia, jotka toteutetaan näillä näkymin suunnitelmien mukaan.

Asiasta kertoi ensimmäisenä Yle.

MT

METSÄSTÄ LYHYESTI

Metsäliitto testaa FSC-standardia

Metsäliitto on aloittanut FSC-standardin testaamisen osassa metsistään. Hankkeessa ovat mukana Metsä-Botnian ja Metsäliitto Osuuskunnan metsät, joiden kokonaispinta-ala on noin 35 000 hehtaaria.

Metsät on sertifioitu PEFC-standardin mukaisesti. FSC-sertifikaatti on tarkoitus ottaa käyttöön sen rinnalle.

Metsäliitto odottaa saavansa FSC-sertifikaatin tämän vuoden loppuun mennessä. Sen jälkeen yhtiö tarjoaa sopimusasiakkaille mahdollisuutta liittyä FSC-ryhmäsertifiointiin.

Metsää Loviisasta virkistysalueeksi

Uudenmaan virkistysalueyhdistys on ostanut 103 hehtaarin metsä- ja vesialueen Loviisasta Myllyjärven alueelta virkistysalueeksi.

Yhdistys maksoi alueesta 775 000 euroa Oy Forsby Gård Ab:lle. Kauppaan on haettu ympäristöministeriöltä valtionavustusta, mutta päätöstä ei ole vielä tehty.

Alue on Uudenmaan virkistysalueyhdistyksen 36. virkistysalue.

OIKAISU

Viime vuoden hakkuita ei vielä tiedetä

Jutussa ”Kuitupuun käyttö ei palaa entiselleen” (MT 9.1.2012) ja etusivulla kerrottiin väärin, että Suomen metsistä hakattiin viime vuonna 52 miljoonaa kuutiometriä puuta. Kyseessä on vuoden 2010 hakkuumäärä. Metsäntutkimuslaitoksen hakkuutilastoa viime vuodelta ei ole vielä julkaistu.

MT

Euron heikentyminen nostaa sellun hintaa

Sellun hinta on lähtenyt nousuun. Se selittyy euron heikkenemisellä.

Sellun ja paperin hintoja seuraavan Foexin mukaan maailman taloudesta on alkanut tulla myös myönteisiä uutisia. Euroopassa talous on silti lähinnä koomassa.

Sellun dollarihinnat pysyivät ensimmäisellä viikolla lähes ennallaan. Eurohinnat nousivat, mikä Foexin mukaan johtuu euron heikkenemisestä. Siksi on liian aikaista sanoa, miten metsäyhtiöt ovat onnistuneet vuoden alkuun tähdättyjen hinnankorotusten läpiviennissä.

Marraskuussa Kiinan ostot pitivät lehtisellua valmistavat tehtaat kiireisinä. Sen jälkeen Kiina on hiljentänyt ostotahtia.

Kevyesti päällystetylle lwc-aikakauslehtipaperitehtaille viime vuosi oli kohtuullinen. Parhaillaan käydään vääntöä siitä, millä hinnalla kauppaa jatketaan.

Hienopaperin kysyntä on pysynyt alamaissa. Sen hinnan lievä nousu vuoden alussa selittyy valuuttamuutoksilla. Pakkauspaperitehtaiden vuosi on suurelta osin alkanut hintojen laskulla.

JARMO PALOKALLIO

Sellun ja paperin hinnat vuoden 2011 alusta

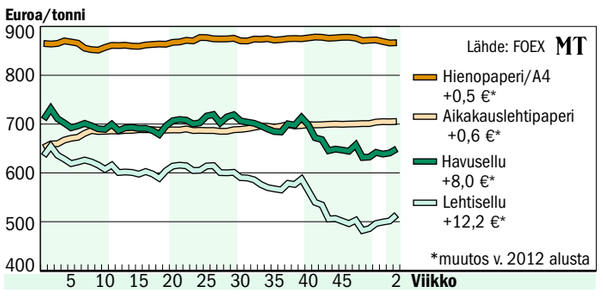

Kaukomaiden kasveissa piilee metsätuhoriski

Vierasperäiset sienet saastuttaneet laajoja alueita Euroopassa

Kotiseudullaan harmittomista sienistä ja hyönteisistä voi kehkeytyä pahoja metsätuholaisia, jos ne joutuvat toiselle maailman kolkalle esimerkiksi koristekasvien tai mullan mukana.

Sen vuoksi joukko 25 eri maan tutkijoita on allekirjoittanut vetoomuksen kansainvälisen kasvikaupan rajoittamiseksi.

Metsäntutkimuslaitoksen metsäpatologit **Michael Müller** ja **Jarkko Hantula** varoittivat uhkasta kirjoituksessaan Helsingin Sanomissa sunnuntaina.

Heidän mukaansa Suomen pääpuulajien vähälukuisuus altistaa maamme metsät erityisesti suurtuhoille.

Munasienet leviävät pyökkimetsissä

Britanniassa munasieni *Phytophthora ramorum* on saastuttanut ja tappanut japaninlehtikuusikoita ja levinnyt niistä edelleen rauduskoivuihin.

Vierasperäisten munasienten tiedetään leviävän myös Keski-Euroopan metsätaloudellisesti tärkeissä pyökkimetsissä.

Tutkijoiden mielestä olisi luovuttava kaikesta kasvikaupasta, joka voi levittää metsätuholaisia ja tuottaa vain vähän taloudellista hyötyä.

”Tällaista kauppaa on esimerkiksi puiden siementen kuljetus Suomesta johonkin halvemman työvoiman maahan taimituotantoa varten ja taimien kuljetus istutettaviksi Suomeen”, Müller ja Hantula kirjoittavat.

HENRIK SCHÄFER

Pääpuulajien vähälukuisuus altistaa maamme metsät erityisesti suurtuhoille.
MICHAEL MÜLLER
JARKKO HANTULA