UUTISET

Missä tahansa paikallisilla on huoli valumavesistä, mennään ja mitataan. **VIESTINTÄJOHTAJA AHTI MARTIKAINEN, VAPO**

PÄIVÄN PUNKTI

Median mahti

Kun joutsen lentää sähköjohtoon ja kuolee, se ei ole uutinen. Mutta kun sorsa lentää Talvivaaran kaivoksen myrkkyaltaaseen ja kuolee, se on uutinen koko valtakunnassa.

Joutsenia kuolee sähköjohtoihin enemmän kuin sorsia Talvivaarassa. Paljon lintuja kuolee tuulimyllyjen siiveniskuihin. Tästä ei kuitenkaan kirjoiteta, koska tuulimylly on ”hyvä” asia ja kaivos ”paha”.

Toinenkin ero niillä on. Kaivos tuo rahaa valtion kassaan, tuulimylly kuluttaa veronmaksajien rahoja.

Tuhansittain lintuja kuolee maanteillä autojen alle. Silti autoja ei ehdoteta kiellettäviksi. Nykyisin jopa vihreät ovat sallimassa autoilun maaseudulla.

Talvivaaran linnut kuolivat altaaseen, johon yhtiöllä oli lupa. Yhtiö ei kuitenkaan ymmärtänyt laittaa verkkoa altaan ylle. Toisaalta, tuulimyllyjenkään tai maanteidenkään päälle ei rakenneta verkkoja.

Talvivaaran tapaus osoittaa, miten vaikeaa medianhallinta on. Mediaa ei voi hallita.

Talvivaara töppäsi pahasti, kun päästi jätevesiä yli normien vesistöön. Oli aivan oikein, että viranomaiset puuttuivat asiaan. Yhtiö joutuu panemaan asiat kuntoon.

Ympäristöministeri Ville Niinistö uhkaa sulkea koko kaivoksen. Viranomainen, elykeskus, toteaa puolestaan, että ministerillä ei ole siihen oikeutta. Se oikeus on nimenomaan elykeskuksella.

Julkisuuteen on kuitenkin jäänyt vain ministerin uho. Kannattaa uhata, kun tietää, että se näyttää mediassa hyvältä.

Myös Vapo on ollut tulilinjalla. Yhtiö investoi par’aikaa 30 miljoonaa uusiin jätevesiratkaisuihin. Kun tänä keväänä mitattiin turvetuotannon päästöt kahdessa järvessä, joissa oli ongelmia, turvetuotannon osuus huuhtoumista oli 2,5 prosenttia. Vapon lisäksi oli siis muitakin pilaajia.

Yhtiö joutuu kuitenkin vastaamaan myös muiden, kuten suokuivatuksen ja metsäojituksen vanhoista synneistä. Tässä on ison yhtiön ongelma.

Usein isot yhtiöt ovat röyhkeitä ja piittaamattomia. Ne tekevät, mitä huvittaa, jos niiden annetaan tehdä. Sen vuoksi niitä pitää valvoa tarkasti.

Toisaalta juuri isot yhtiöt ovat haavoittuvaisia. Jos Talvivaaran kaivos suljetaan sorsien takia, 1 800 ihmistä menettää työpaikkansa.

Jos turvetuotanto loppuu, työpaikkoja menee vielä enemmän ja Suomessa siirrytään takaisin kivihiileen.

LAURI KONTRO on Maaseudun Tulevaisuuden päätoimittaja.

lauri.kontro@maaseuduntulevaisuus.fi

Säästöpankit harmittelevat korkokatteen laskua

Säästöpankit paransivat liikevoittoaan selvästi alkuvuonna, mutta loppuvuodesta ne odottavat vain maltillista tulosta.

”Korkotason mataluus näkyy viiveellä korkokatteessamme”, toimitusjohtaja **Pasi Kämäri** Säästöpankkiliitosta selittää.

Viime vuotta alempi korkotaso heikentää suomalaispankkien korkokatetta.

Vuoden markkinakorko alitti torstaina 1,3 prosenttia ja kolmen kuukauden 0,7 prosenttia perjantaina.

Markkinakorkojen mataluutta Kämäri pitää keinotekoisena. Rahapoliittinen elvytys on hänestä osoittautumassa tehottomaksi talouskasvun kannalta.

Alkuvuonna säästöpankit tekivä liikevoittoa yli 23 miljoonaa euroa. Parannus on 15 prosenttia viimevuotisesta vertailutuloksesta.

JUHANI VIITALA

Vapon lupaus vesiensuojelusta alkanut 50 työmaalla

Työt ovat käynnissä 50 Vapon suolla vesienkäsittelyn parantamiseksi. Tänä vuonna tavoitteena on kunnostaa 2 750 neliökilometriä suota.

PEKKA FALI

Palaturpeen nostaminen alkaa aikaisemmin keväällä kuin jyrsinturpeen. Palaturvetta nostetaan jo Lounais-Suomessa, Satakunnassa ja Etelä-Pohjanmaalla. Jyrsinturpeen nosto odottaa vielä kuivia kelejä.

Vapo on luvannut, että kaikki yhtiön tuotantosuot puhdistetaan parhaalla mahdollisella tekniikalla vuoteen 2014 mennessä tai sitten suot suljetaan.

Tekniikkaa pitää rakentaa 107 suolle. Kaikkiaan tavoitteena on kunnostaa 9 900 hehtaaria suota. Koko projekti maksaa noin 30 miljoonaa euroa.

Arviolta 1 500 hehtaaria tuotantoa lopetetaan määrävuoteen mennessä. Ne ovat soita, joilla vielä on korjuukelpoista turvetta, mutta joiden kunnostaminen ei kannata.

Seurantaa tarkennetaan

Turpeennoston ympäristöluvan ehtona on ympäristövaikutuksien seuranta. Vapo myöntää, että seurannassa on ollut puutteita.

”Muutamalla kymmenellä suolla ovat mittaustulokset olleet puutteellisia. Sellaista ei saa tapahtua, siihen meillä on nollatoleranssi”, toimitusjohtaja **Tomi Yli-Kyyny** sanoo.

Virheiden karsimiseksi Vapolla on käynnissä koulutusohjelma, jonka odotetaan parantavan yrityskulttuuria.

Vapo lupaa myös kertoa tarkemmin mittaustuloksista ja soiden vaikutuksista paikalliseen luontoon.

”Olemme asentaneet seitsemän jatkuvasti virtauksia mittaavaa laitteistoa, joiden tuottamat tiedot voi katsoa verkosta. Sieltä näkee valumavesien kiintoaineen määrän”, viestintäjohtaja **Ahti Martikainen** sanoo.

Jokaiselle suolle on nimetty vastuuhenkilö, johon paikalliset voivat ottaa yhteyttä.

”Missä tahansa paikallisilla on huoli valumavesistä, mennään ja mitataan”, Martikainen lupaa.

Kesäksi palkataan 30 henkilöä valvomaan vesienkäsittelyä. Kaikkiaan Vapolla on tuotantoa runsaalla 400:lla suolla.

Liikevoitto kutistui

Ympäristölupaukset maksavat paljon, sillä tänä vuonna lähes kaikki investoinnit tehdään ympäristöohjelmaan. Investoinnit puolitetaan viime vuodesta.

Vapon liikevoitto (21,4 miljoonaa) laski viime vuodesta 2,8 miljoonaa euroa ja liikevaihto (223 miljoonaa) lähes kaksikymmentä miljoonaa euroa tammimaaliskuussa.

Tavoitteena on, että yhtiö keskittyy polttoaineiden- ja lämmön tuotantoon. Muita osia voidaan myydä pois.

”Muista toimialoista yhtiön hallitus pohtii, mikä kuuluu ydintoimintaan”, Yli-Kyyny kommentoi myyntikysymystä. Lisäksi Vapo luopuu kansainvälisistä kasvuhaaveista ja keskittyy Suomeen, Ruotsiin ja Viroon.

Kevään tuotantoa on jo varovaisesti käynnistetty. Palaturpeen nosto on aloitettu Lounais-Suomessa, Satakunnassa ja Etelä-Pohjanmaalla.

Ensimmäisiä jyrsinturpeen noston kokeiluja on tehty viime viikolla ja jos sää on ollut viikonloppuna poutainen, työt lisääntyvät tällä viikolla.

AIMO VAINIO

Kyyjärvellä uusia mittauksia

Vapo mittautti vapun alla uudelleen Kyyjärveen laskevien jokien ja purojen virtaamat sekä järveen tulevan kiintoaines- ja humuskuormituksen.

Humuskuormituksen määrä oli nyt tulva-aikaan pienempi kuin viime kesänä. Vapon osuus Kyyjärveen laskevasta humuksesta oli 2,39 prosenttia, kun se oli heinäkuussa 2,7 prosenttia.

Turvetuotantosoilta tuleva virtaama vastasi 2,53 prosenttia Kyyjärveen laskevasta vesimäärästä. Vapon osuus Kyyjärven kiintoainekuormituksesta oli 1,39 prosenttia.

Myös Kälkäjoen kautta Siikaveteen laskevien vesien kuormitukset mitattiin. Vapon turvetuotantosoiden osuus Kälkäjoen kokonaisvirtaamasta ennen Siikavettä oli 2,24 prosenttia. Siikaveteen joutuvasta humuksesta Vapon osuus oli 1,79 prosenttia ja kiintoaineesta 0,3 prosenttia.

Mittaukset teki insinööritoimisto Saloy Oy. **MT**

Joka kolmas viljelijä henkivakuuttaa itsensä

Suomalainen vakuuttaa paremmin autonsa ja kotinsa kuin itsensä. Erillinen henkivakuutus on alle puolella suomalaisista ja joka kolmannella viljelijällä.

Markkinointipäällikkö **Pirjo Ristola** Tapiola-ryhmästä sanoo henkivakuuttamisen tarpeen korostuvan erityisesti investoivilla maatiloilla sekä lapsiperheissä.

”Harvoin törmäämme perheeseen, jossa henkivakuuttamista tosissaan kartoitetaan”, Ristola tietää.

Tilanne on sama muissa perheissä. Nordea Pankissa selvitettiin, että puolella suomalaisista on jonkinlainen henkivakuutus.

Myyntijohtaja **Päivi Mäkynen** Nordean Henkivakuutuksesta kummeksuu vähäistä henkilövakuuttamista. Kaksi kolmesta sentään lisävakuuttaa autonsa. Kotivakuutus on neljällä viidestä.

Henkivakuutuksesta Mäkynen esittää nyrkkisäännön, että se kannattaa mitoittaa vuoden bruttopalkan ja velkojen suuruiseksi. Summaan lisätään 20 000 euroa lasta kohti.

Suomalaisten henkivakuutus korvaa keskimäärin alle 40 000 euroa, jos toinen puolisoista kuolee. Mäkysen mielestä summa ei turvaa lasten koulunkäyntiä ja säilytä elintasoa.

Ammattiliitto järjestää henkiturvaa joka kymmenennelle suomalaiselle. Melkein samalla määrällä se on osa lainaturvaa. Työnantaja kustantaa vakuutuksen vain pienelle joukolle.

Viljelijöiden pakollinen työeläketurva sisältää ryhmähenkivakuutuksen. Siinä korvaussumma on 40 000–50 000 euroa.

Viestintäpäällikkö **Markku Pulkkinen** Maatalousyrittäjien eläkelaitoksesta kuvaa lakisääteistä ryhmähenkivakuutusta vain ensiavuksi kuolemantapauksissa.

”Henkivakuuttamiseen tarvitaan lisäturvaa muualta.”

Nordea esittelee lainanottajilleen lainaturvan pakettia, johon henkivakuutus osana kuuluu. Lainaturva ei Mäkysen mukaan ole lainan saannin ehto Nordeassa.

Ristola suosittaa kunnollista henkivakuutusta lainaturvavakuutuksen sijasta. Tapiola Pankki ei kuitenkaan vaadi tai pakota lainaajaa henkivakuuttamiseen.

”Oikea henkivakuutus on asiakkaalle parempi ja edullisempi vaihtoehto kuin lainaturvavakuutus”, Ristola vertaa.

Ristola uskoo viljelijöiden lisäävän henkivakuuttamista, kunhan lakisääteisestä turvasta ja lisäturvan mitoituksesta keskustellaan.

JUHANI VIITALA

Lähivakuutus-Tapiolalta vahingontorjuntaopas

Maatalousyrittäjien hyvinvointi muuttuvien riskien maailmassa on mottona, kun Lähivakuutus-Tapiola julkaisee maatiloille yhteisen vahingontorjuntaoppaan.

Riskipäällikkö **Juhani Savolainen** Tapiolasta sanoo oppaan muistuttavan päivittäisistä riskeistä maatiloilla kiireen keskellä.

”Riskienhallinta on keskeistä turvaa, mitä viljelijä voi vakuutusalalta saada.”

Lähivakuutus ja Tapiola fuusioituvat ensi vuoden alusta. Vahingontorjuntaoppaan uusin päivitys julkaistaan nyt molempien viljelijäasiakkaille.

Vakavat tapaturmat ja suuret tulipalot ovat maatiloilla viljelijöiden suurimmat riskit. Tavoite on vähentää niitä selvästi.

”Vahinko aiheuttaa aina paljon lisäharmia, vaikka vakuutukset ovatkin kunnossa.”

Uusi pelastuslaki viime kesältä merkitsee omavalvonnan lisääntymistä, kun pelastuslaitos vähentää palotarkastuksia maatiloilla. Viljelijät elävät laajennusten ja muutosten keskellä.

”Niin pientä muutosta ei olekaan, etteikö riskien puntarointi olisi vaivan arvoista.”

Vahingontorjuntaopas maatiloille on luettavissa Lähivakuutuksen ja Tapiolan nettisivuilla.

Maatilavakuutuksessa Lähivakuutus ja Tapiola tekevät nyt tilastollista yhteistyötä. Kumppanuksilla on omat vakuutustuotteet, joita ei heti ajeta yhteen.

”Vakuutusten omavastuita tsekataan samansuuntaisiksi”, liiketoimintapäällikkö **Juha Helander** Lähivakuutuksesta sanoo.

JUHANI VIITALA

Painettu kirja | Sähkökirja

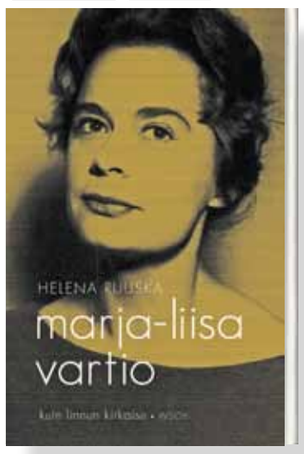

Toim. Helena Ruuska
MARJA-LIISA VARTIO – KUIN LINNUN KIRKAISU
Huikea kuvaus poikkeuksellisen elämän eläneestä kulttuuripersoonasta.

Painettu kirja | Sähkökirja | Äänikirja

Rosa Liksom
HYTTI NRO 6
Finlandia-voittaja 2011
Juna kiitää kohti itää ja kaikki odottavat aamua.

Painettu kirja | Sähkökirja

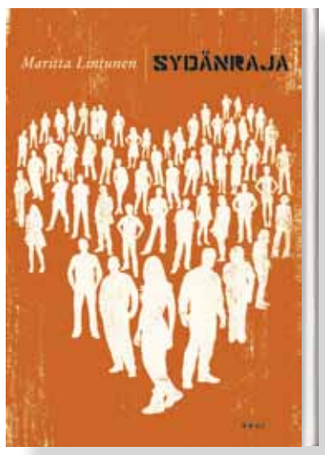

Maritta Lintunen
SYDÄNRAJA
Road storyksi muuntuva tarina surusta, sankaruudesta ja toveruudesta.

Painettu kirja

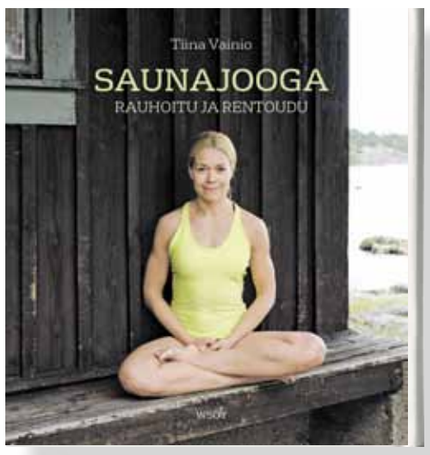

Tiina Vainio
SAUNAJOOGA
Rentouttavin joogasali löytyy kotisaunan lauteilta.

Painettu kirja | Sähkökirja | Äänikirja

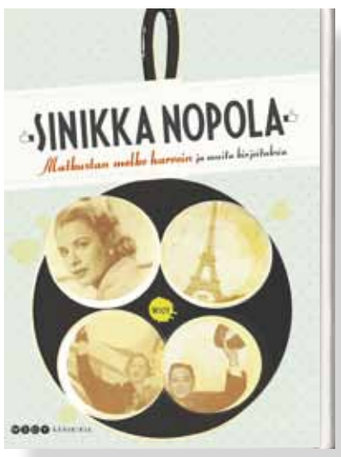

Sinikka Nopola
MATKUSTAN MELKO HARVOIN JA MUITA KIRJOITUKSIA
Tarinoita arjen pinttyneistä tavoista.
Erja Manton radiossa lukemat tekstit nyt kirjana ja äänikirjana.

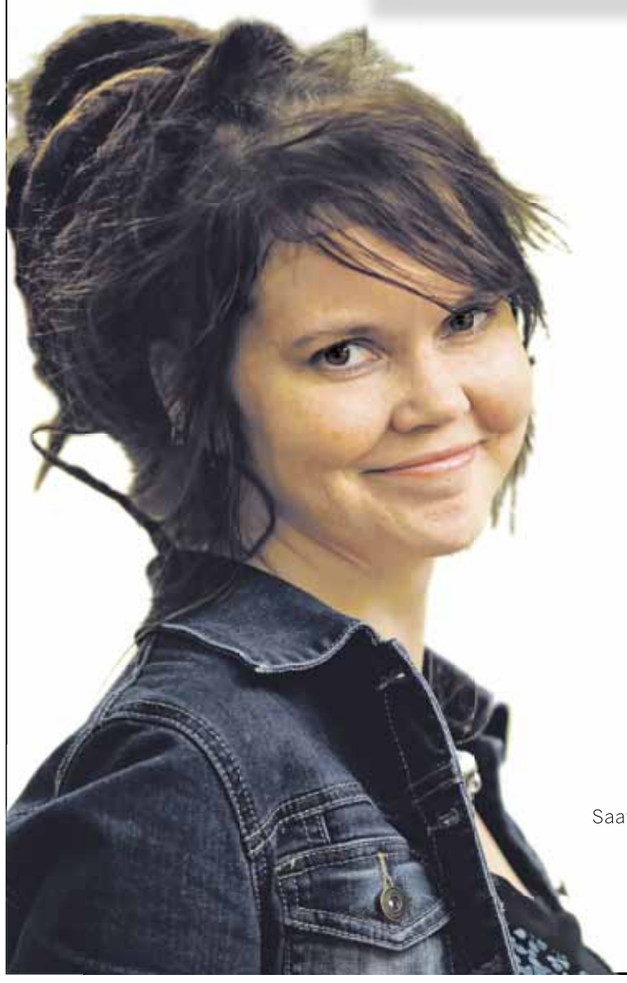

“Jumalani, tuon miehen mie haluan. Jos Jumalani tuon saan, niin toista en vaadi.”

Katja Kettu
KÄTILÖ
Kiitos kirjasta –palkinto 2012
Runeberg-voittaja 2012
Vahvaääninen romaani taikoo ilmaan vankileirien ja saksalaisten sotamorsiamien Suomen.
Painettu kirja | Sähkökirja | Äänikirja

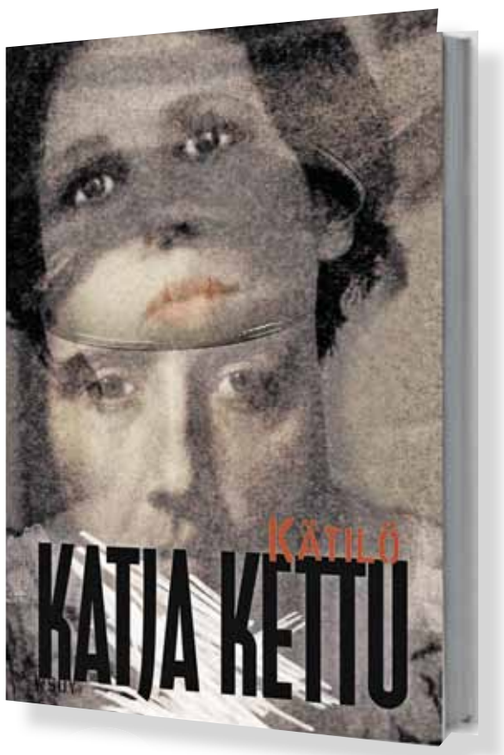

Saatavana hyvin varustetuista kirjakaupoista ja marketeista.
WSOY