METSÄTALOUS

Metsänomistajat eivät välttämättä ymmärrä, että edunvalvonnastakin pitää maksaa. **VARAPUHEENJOHTAJA LASSE HEIKKILÄ, LÄNSI-SUOMEN METSÄNOMISTAJALIITTO**

Vapon uusi sahauslinja vihittiin Hankasalmella

Vapo Timber Oy:n viime vuonna uusima sahalinja otettiin virallisesti käyttöön keskiviikkona Hankasalmella. 10 miljoonaa maksanut uudistus parantaa sahan tuottavuutta viidenneksen.

Ministeri Henna Virkkunen käynnisti uuden sahalinjan. Taustalla Vapon toimitusjohtaja Tomi Yli-Kyyny (oik.) ja Vapo Timber Oy:n toimitusjohtaja Juha Hakala.

SAMI KARPPINEN

Vapon Hankasalmen sahan lajiteltu ja niputukseen menevä sahatavara kiinnosti kutsuvieraita.

Vapon Hankasalmen sahalle tulee 50 rekkakuormaa tukkeja päivässä. Sahatavaraa lähtee päivittäin ulos 25 rekallista, sivutuotteita saman verran.

HANKASALMI (MT)
”Uskomme Vapossa sahateollisuuteen. Asuntoja tarvitaan ja lisääntyvä puurakentaminen tukee kamppailua ilmaston lämpenemistä vastaan”, Vapon toimitusjohtaja **Tomi Yli-Kyyny** sanoi Hankasalmen sahan uuden tuotantolinjan vihkiäisissä.

Hankasalmen saha työllistää noin 90 ihmistä. Uusi linja vähensi väen tarvetta kymmenen henkilötyövuoden verran.

Viime vuonna sahaus oli tappiollista. Kuluvan vuoden tulos hahmottuu Yli-Kyynyn mukaan vuoden viimeisellä neljänneksellä.

Hankasalmen sahan 16 vuotta vanhat pääkoneet korvattiin viimeisintä teknologiaa edustavalla sahalinjalla. Lisäksi uusittiin myös tukkien syöttö- ja sahatavaran käsittelylaitteita.

”Investointi parantaa sahan tuottavuutta viidenneksen. Käyttö- ja kunnossapitokulut alenevat selvästi”, Vapo Timber Oy:n toimitusjohtaja **Juha Hakala** kertoi.

Sahan tuotantomäärään hanke ei merkittävästi vaikuta. Vuodessa Hankasalmella tuotetaan noin 260 000 kuutiota sahatavaraa. Siitä noin 50 000 kuutiota höylätään ja painekyllästetään.

Sahatavarasta jää alle puolet Suomeen

Tavarasta 40 prosenttia myydään Suomeen, viennistä puolet suuntautuu Eurooppaan.

Valmiiden tuotteiden vientiä satamiin on siirretty kustannussyistä kumipyörille, mutta syksyllä 2013 lähtee ensimmäinen kilpailun vapauttama juna. Hakalan mukaan uusi rautatieyhteistyökumppani on kilpailukyvyn kannalta merkittävä asia.

Hankasalmen saha käyttää vuodessa yli puoli miljoonaa kuutiota tukkia. Määrästä mäntyä on 60 prosenttia, kuusta 40 prosenttia.

Tukit hankkii Keski-Suomesta, Etelä- ja Pohjois-Savosta Harvestia Oy, josta Vapo omistaa 45 prosenttia. Harvestian toimitusjohtajan **Pekka Kaurasen** mukaan Hankasalmen tarvitsemien tukkien kantorahatulot metsänomistajille ja urakointimaksut ovat lähes 40 miljoonaa euroa.

Puunhankinta työllistää noin 50 henkilöä.

Uuden sahalinjan toimitti mäntyharjulainen Veisto Oy. Toimitusjohtaja **Markku Raution** mukaan on hyvä, että Suomessakin sahoja vielä uusitaan. Parhaillaan yhtiöllä on menossa viisi toimitusta, muun muassa Venäjälle, Australiaan ja Skotlantiin.

Jatkossa Veisto Oy myös huoltaa ja pitää Hankasalmen sahalinjan kunnossa. Kumppanuussopimus on Veiston ensimmäinen.

Mäntyharjussa valmistettuja sahalinjoja on maailmalla yhteensä 350, niistä Suomessa 45. Hankasalmen linjan valmistus teetti sata miestyövuotta parinsadan ihmisen yrityksessä.

Suomi menettänyt markkinaosuutta

Uuden sahalinjan vihkinyt kunta- ja hallintoministeri **Henna Virkkunen** (kok.) harmitteli Suomen menettäneen sahatavaran markkinaosuutta.

Puunhankinta työllistää noin 50 henkilöä.

Vuodesta 2003 sahaus Suomessa on pudonnut 14 miljoonasta kuutiosta kymmeneen miljoonaan kuutioon vuodessa.

Eurooppalaisista kilpailijoista Saksa on havusahatavaran tuottajana yli kaksi kertaa Suomea suurempi, Ruotsikin puolitoista kertaa suurempi.

Suomen koko viennistä metsäsektorin osuus on silti vielä viidennes, noin 20 miljardia euroa vuodessa. Metsäteollisuus työllistää noin 200 000 suomalaista.

Virkkusen mukaan energian hinta on Suomessa pystytty pitämään alhaalla. EU:n rikkidirektiivi lisää merikuljetusten kustannuksia, mikä iskee kovimmin Suomen sahateollisuuteen.

Suomen hallitus on heikentänyt saha- ja muunkin teollisuuden kilpailukykyä karsimalla kuljetustukea ja kiristämällä polttoaineiden verotusta.

Kutsuvieraat pääsivät tutustumaan Hankasalmen sahan uusittuun tuotantolinjaan keskiviikkona.

Vihkiäisiä edeltävässä tiedotustilaisuudessa Virkkunen yhtyi sahamiesten vaikerrukseen tukin heikosta saatavuudesta ja kalliista hinnasta.

Kutsuvieraiden joukossa ollut Metsänomistajaliitto Järvi-Suomen johtaja **Timo Leskinen** kertoo leimaustilastojen näyttävän, että puuta on nyt tulossa markkinoille, jos teollisuus haluaa ja kykenee maksamaan metsänomistajia tyydyttävää hintaa.

REIJO VESTERINEN

Metsänhoitoyhdistyksille koittaa näytön paikka

Vapaaehtoinen jäsenyys puolittaa neuvonnan rahat

Metsänhoitoyhdistykset valmistautuvat vapaaehtoisen jäsenyyden aikakauteen. Se alkanee vuonna 2014, kun uusi mhy-laki astuu voimaan.

Kyselyiden mukaan noin 40 prosenttia eroaisi yhdistyksestä. Nykyisellä metsänhoitomaksulla rahoitetaan neuvontaa, joten metsäneuvojista säästäminen voi olla monelle yhdistykselle suora johtopäätös.

”Nyt pitää miettiä, aletaanko supistaa henkilöstöä, purkaa toimintaa ja luoda tilaa firmoille vai tartutaanko härkää sarvista. Tämä on erittäin tärkeä strategisen tarkastelun paikka”, ravisteli MTK:n metsävaltuuskunnan puheenjohtaja **Mikko Tiirola** kuulijoita Länsi-Suomen metsänomistajaliiton kokouksessa Ikaalisissa torstaina.

Tiirolan mielestä metsätilalliset pitää tavoittaa nykyistä tehokkaammin, muuten jäsenmaksut jäävät maksamatta. Neuvojat pitää valjastaa ”edunvalvonnan myyjiksi”. Mikään muu taho kuin metsänhoitoyhdistys kun ei tee edunvalvontaa.

”Neuvojat ovat pystyneet osin toimimaan mukavuusalueella. Käytännössä on tavoitettu aktiivisesti puolet metsänomistajista.”

Tiirola arvelee, että suurimpien tilojen jäsenmaksua on laskettava. Eroaminen houkuttaa, jos jäsenmaksu on 600–700 euron luokkaa.

Liittojen fuusiot mahdollisia

Länsi-Suomen metsänomistajaliiton toiminnanjohtajalla **Marko Mäki-Hakolalla** on toivoa, että yhdistykset löytävät suunnan uudessa toimintaympäristössä.

”Tämä on sopiva herätys meille kaikille. Yleinen henki on se, että pannaan asiat kuntoon. Toivottavasti en ole liian optimistinen.”

Varapuheenjohtaja **Lasse Heikkilä** pitää edunvalvonnan turvaamista vaikeimpana työnä.

”Metsänomistajat eivät välttämättä ymmärrä, että edunvalvonnastakin pitää maksaa. Mielestäni tätä pitää verrata ammattiyhdistysten jäsenyyteen.”

Lasse Heikkilän mielestä metsänhoitoyhdistyksen jäsenyyteen pitäisi suhtautua kuin ammattiliittoon. Edunvalvonta on jäsenmaksun arvoista.

Jos tulot putoavat, voidaan joutua säästämään. Heikkilä pitää fuusioita mahdollisina sekä liitoissa että pienten yhdistysten kesken.

Hankintapuun kohtelu epäreilua

Kokouksen puheenvuoroissa ei juuri otettu kantaa metsänhoitomaksuun.

Eniten puhetta herätti hankintapuun kohtelu.

”Hankintahakkaaja ja pystykauppa ovat eriarvoisia mittausjärjestelmässä. Tehkää sellainen sopimus, että päihin laitetaan numerot ja mitataan tienvarressa. Latvasta mitattuna tukkia tulee enemmän kuin tehdasmittauksena”, tiesi **Pentti Havanka** metsänhoitoyhdistys Pohjois-Pirkasta.

Pohjanmaalla puuta ostavan EPM Metsän toimitusjohtaja **Timo Hongisto** ehdotti hankintakauppaan uutta hinnoittelua.

Kaupalle sovittaisiin perushinta, loput maksettaisiin tehdasmittauksen jälkeen. Tällä hetkellä hankintapuu hinnoitellaan ensiharvennustukin laatuisina, koska ostajat eivät tiedä, minkälaista puuta tienvarteen tulee.

HENRIK SCHÄFER

Eurooppa rypee taantumassa

Paperin ja sellun kysyntää seuraava Foex ei löydä Euroopan talouskehityksestä mitään myönteistä. Kiinassakin rajusti paisunut talous vetää välillä henkeä. Hyvät uutiset tulevat Yhdysvalloista, missä kasvu näyttäisi käynnistyvän.

Euroopan paperitehtailla tilauskirjat ovat ohuet. Siitä huolimatta kevyesti päällystetyn aikakauslehtipaperin hinnat ovat palanneet siihen mitä ne olivat vuoden alussa.

Päällystetyn hienopaperin kysyntä on keväällä jopa aavistuksen kasvanut viimevuotisesta.

Sellun hinta ja kysyntä ovat pitäneet papereita paremmin. Sellun eurohintoja pönkittää dollarin vahvistuminen.

Viime viikolla havusellutonnin eurohinta nousi 5 eurolla ja dollarihinta putosi saman verran. Vuoden alusta havusellunhinta on noussut 20 ja lehtisellun 122 eurolla, mikä on kaventanut niiden hintaeron minimiin.

Pehmopaperin ja kartongin kysyntä on pysynyt kohtuullisen hyvällä tolalla.

MT

Sellun ja paperin hinnat vuoden ajalta

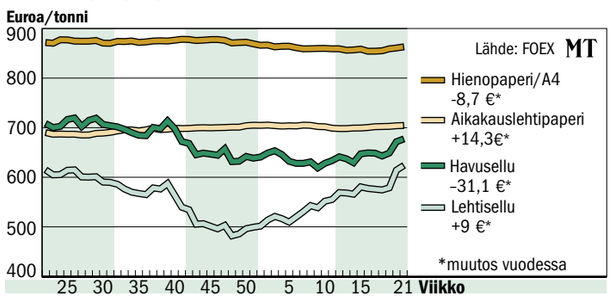

Sellun hinta ja kysyntä ovat pitäneet paperia paremmin.

METSÄSTÄ LYHYESTI

Renaultin tehtaalle päiväkoti hirrestä

Honkarakenne Oyj on rakentanut Ranskaan Renaultin autotehtaalle mäntyhirrestä päiväkodin. Työntekijöiden lapsille tarkoitettu päiväkoti on valmistettu Honka Fusion -konseptilla, jonka ansiosta päiväkotirakennus on energiatehokas.

Tutkijat: Avohakkuu on ympäristörikos

Ruotsalaisten tutkijoiden mukaan lähes kolmasosa Ruotsin hiilidioksidipäästöistä johtuu metsien avohakkuista. Tutkimusten mukaan avohakkuiden takia ilmakehään vapautuu suuria määriä hiilidioksidia 15 vuoden kuluessa hakkuista. Ensimmäisen vuoden kuluessa ilmakehään vapautuu 7–18 tonnia hiilidioksidia hehtaarilla.