MAATALOUS

Siemenkauppa on ollut syksystä lähtien vilkasta.
TOIMITUSJOHTAJA JUKKA HOLLO, TILASIEMEN

VEIKKO NIITTYMAA

Soravaunusta on tullut kyselyitä Keski-Eurooppaa myöten, vaikka vasta yksi vaunu on tehty, kertoo yrittäjä Matti Selinheimo Agrosa Oy:stä Loimaalta.

Salaojilla käytetty sorastusvaunu palaa markkinoille

LOIMAA (MT)
Kyselyitä on tullut Belgiasta, Hollannista, Englannista, Ruotsistakin, hämmästelee viljelijäyrittäjä **Matti Selinheimo** Agrosa Oy:stä. Suomesta on tullut soittoja runsaasti.

Loimaalainen perheyhtiö osti vanhan salaojien sorastusvaunun, Sora Maran, oikeudet Dinoliftiltä vuosi sitten. Ensimmäinen vaunu valmistui pari viikkoa sitten.

Kiinnostus on erikoista, sillä yhtiö ei ole markkinoinut vaunua. Se on ollut nähtävillä vain yhtiön nettisivuilla.

Selinheimot ovat muokanneet vanhaa vaunua nykyvaatimusten mukaiseksi. Kokoa on kasvatettu yli viiteen kuutioon ja takapyörät on korvattu teliakselistolla. Seulalle on kääntösylinterit, jolloin sen saa helposti puhtaaksi.

Ensimmäisen vaunun lisäksi kaksi muuta valmistuu lähipäivinä. Kiinnostusta näyttää olevan, joten uutta sarjaa ryhdytään kokoamaan saman tien, Selinheimo kertoo. Apuna käytetään lähiseudun konepajoja. Mahdollisimman paljon kootaan itse kuten akselistot ja kuljettimet.

Sora Mara -vaunun kehitti salaojakoneita valmistanut Kurpan Konepaja. Viimeiset soravaunut tehtiin vuonna 1985 ja pikkupaja kokosi vielä viiden vaunun sarjan sen jälkeen.

Idea vaunutuotannon uudelleen käynnistämisestä virisi, kun netin myyntipalstoilla oli usein ostokyselyitä, mutta ei yhtään myynti-ilmoitusta. Selinheimo soitti yhdelle vaunua hakevalle muutaman päivän päästä. ”Olin ensimmäinen.”

Vaunu maksaa 25 000 euroa ilman arvonlisäveroa.

VEIKKO NIITTYMAA

Sikalasta pelastetut siirrettiin lähiseudulle

Loimaalainen sikatila kärsi mittavia vahinkoja tulipalossa tiistai-iltana.

Yhdistelmäsikalan toinen siipi ja lämpökeskus tuhoutuivat palossa, joka hyvin todennäköisesti sai alkunsa hakelämpökeskuksesta.

”Palopesäke on ollut siellä, mutta syttymisen syy on epäselvä”, rikosylikomisario **Lassi Harala** Loimaan poliisista kommentoi torstaina.

Poliisin tekninen tutkinta palopaikalla jatkui vielä torstaina.

Palossa kuoli sikalan omistajien arvion mukaan noin 60 emakkoa ja 300 porsasta, joista suurin osa pikkuporsaita, palopaikalla ollut eläinlääkäri **Johanna Auranen** kertoo.

Palo saatiin rajattua niin, että erillinen lihasikalapuoli säilyi hyvin.

”Siellä oli palon aikanakin hyvä ilma ja siat olivat rauhallisia, lämpö oli noussut vain yhdessä osastossa hieman.”

Sikalassa olleet noin 600 lihasikaa saatiin sijoitettua kolmelle lähiseudun sikatilalle illan ja yön aikana.

”Loimaan kunnaneläinlääkäri **Kirsi Soini** organisoi sijoituspaikat ja kuljetukset erittäin tehokkaasti”, Auranen kehuu.

Myös paikalliset sikatuottajat auttoivat eläinten siirroissa ja sijoituspaikkojen pohdinnassa.

”Paikat löytyivät yllättävän helposti, vaikka lakko aiheuttaa ongelmia sikatiloille.”

Sikalan palaneen osan päädystä pelastettiin lisäksi 35 tiinettä emakkoa, joiden kunto vaikutti ainakin paloiltana Aurasen mukaan hyvältä.

”Niitä tarkkaillaan lähipäivinä ja seurataan, aiheuttaako esimerkiksi palokaasujen hengittäminen oireita.”

Paloa oli sammuttamassa useita lähialueen pelastuslaitosten yksiköitä. Sammutus jatkui pitkälle iltaan ja jälkisammutus läpi yön. Henkilövahinkoja ei aiheutunut.

TERHI TORIKKA

Streif-ohra osoittautui satoisaksi

Kaksitahoinen Streif-ohralajike on osoittautunut käytännön viljelyssä sekä satoisaksi että taloudellisesti kannattavaksi lajikkeeksi. Se oli taloudellisin viljeltävä muassa kahdessa viime kesänä järjestetyssä viljelykilpailussa, sekä Käytännön maamies -lehden kilpailussa että Agrimedian järjestämässä Hyvä sato -kilpailussa.

Kummassakin kilpailussa siitä tuotettiin luomumallasohraa, josta on kysyntää ja josta maksetaan selvästi tavanomaista parempaa hintaa.

Lajiketta markkinoivan Tilasiemenen mukaan Streif on sopeutuva lajike, jonka sato on suurijyväistä ja painavaa.

Streif on osoittautunut viljelykokeissa satoisimmaksi lajikkeeksi happamassa maassa viljeltäessä. Happamuuden sieto on harvinainen ominaisuus kaksitahoisissa ohralajikkeissa.

Tilasiemen suosittelee suurijyväistä ja energiapitoista lajiketta rehuohraksi sianlihatiloille. Se on hyväksytty myös Altian sopimuslajikkeeksi tärkkelysohran viljelyyn.

Satoisana ja tauteja hyvin kestävänä Streif sopii Tilasiemenen mukaan myös luomuviljelyyn.

Streifin jalostaja on saksalainen Saatzucht Streng. Suomessa sitä tuottaa ja markkinoi Tilasiemen.

Tilasiemenen toimitusjohtajan **Jukka Hollon** mukaan siemenkauppa on ollut syksystä lähtien vilkasta, ja myös Streifin siementä on jäljellä enää ”hyvin rajallisesti.”

JUHANI REKU

MAATALOUDESTA LYHYESTI

Schmallenberg yleistyy Ruotsissa

Ruotsin Gotlannissa on syntynyt epämuodostunut vasikka, jossa näkyy Schmallenberg-virukselle tyypillisiä merkkejä.

Aiemmin Ruotsissa on raportoitu kahdesta Schmallenberg-vasikasta Skoonessa ja Upplannissa Tukholman yläpuolella.

Brittipuutarhat mehiläisten puolella

Viisi suurta puutarha-alan vähittäismyyntiketjua on Britanniassa ilmoittanut luopuvansa neonikitinoideja sisältävien torjunta-aineiden käytöstä mehiläisten pelastamiseksi. Kaksi isoa toimijaa lupasi samaa kuukausi sitten.

Nestemäinen typpi säilöö tulevaisuuden lypsylehmät

Suomessa on keinosiemennetty lypsylehmiä yli 60 vuotta. Keinosiemennyksen ansiosta sonni voi saada moninkertaisen määrän jälkeläisiä verrattuna astutukseen.

Nisäkkäänä lehmä ei lypsä maitoa ellei se synnytä vasikkaa. Jotta vasikka saa alkunsa, tarvitaan sonni.

Tai oikestaan tarvitaan vain spermaa ja koko joukko ammattilaisia, kuten laborantteja, jalostusneuvojia, seminologeja, autonkuljettajia, maidontuottajia ja eläintenhoitajia.

Toimenpiteenä keinosiemennys on lehmälle harmiton. Sen tekee seminologi tai siemennysluvan hankkinut maidontuottaja omalle eläimelleen.

Paljon etuja

Keinosiemennys on maidontuotannon ja karjanjalostuksen kulmakivi, jolla on paljon eläinterveydellisiä, taloudellisia, käytännöllisiä ja jalostuksellisia etuja.

Siemenannoksia voidaan jakaa maasta toiseen, joten huippusonnien käyttö ei riipu siemennettävän lehmän kotimaasta.

Nykyaikaisessa maidontuotannossa ei ole taloudellisesti järkevää, että jokaisella tilalla olisi käytössään oma sonni.

Sen ylläpitäminen maksaa, ja eläintä pitää vaihtaa säännöllisesti sukusiitoksen välttämiseksi.

Koska siemenannokset säilyvät pakastettuna vuosikymmeniä, voidaan kuolleenkin huippusonnin perimää jakaa edelleen niin kauan kuin siemenannoksia riittää.

Sukupuolen voi päättää

Nykyään on mahdollista siementää lehmä sukupuolilajitellulla spermalla. Tuottaja voi siis etukäteen päättää, haluaako hän lehmänsä kantavan sonnivai lehmävasikkaa.

Yleensä parhaat lehmät siemennetään naarasspermalla, jotta saadaan hiehovasikoita kasvamaan uusiksi lypsylehmiksi. Perimältään heikot lehmät siemennetään usein liharodun urosspermalla tuottamaan lihaksi kasvatettava vasikka.

Keinosiemennystä muistuttava toimenpide on alkionsiirto. Tehtävään koulutettu seminologi siirtää huippulehmistä huuhdottuja alkioita lehmään, jolta ei haluta omia jälkeläisiä.

Suomessa keinosiemennetään lypsylehmien lisäksi emakoita ja lihakarjarotuisia lehmiä. Myös hevosia ja lampaita voidaan keinosiementää.

MAIJA ALA-SIURUA

Siementuotanto Hollolan sonniasemalla
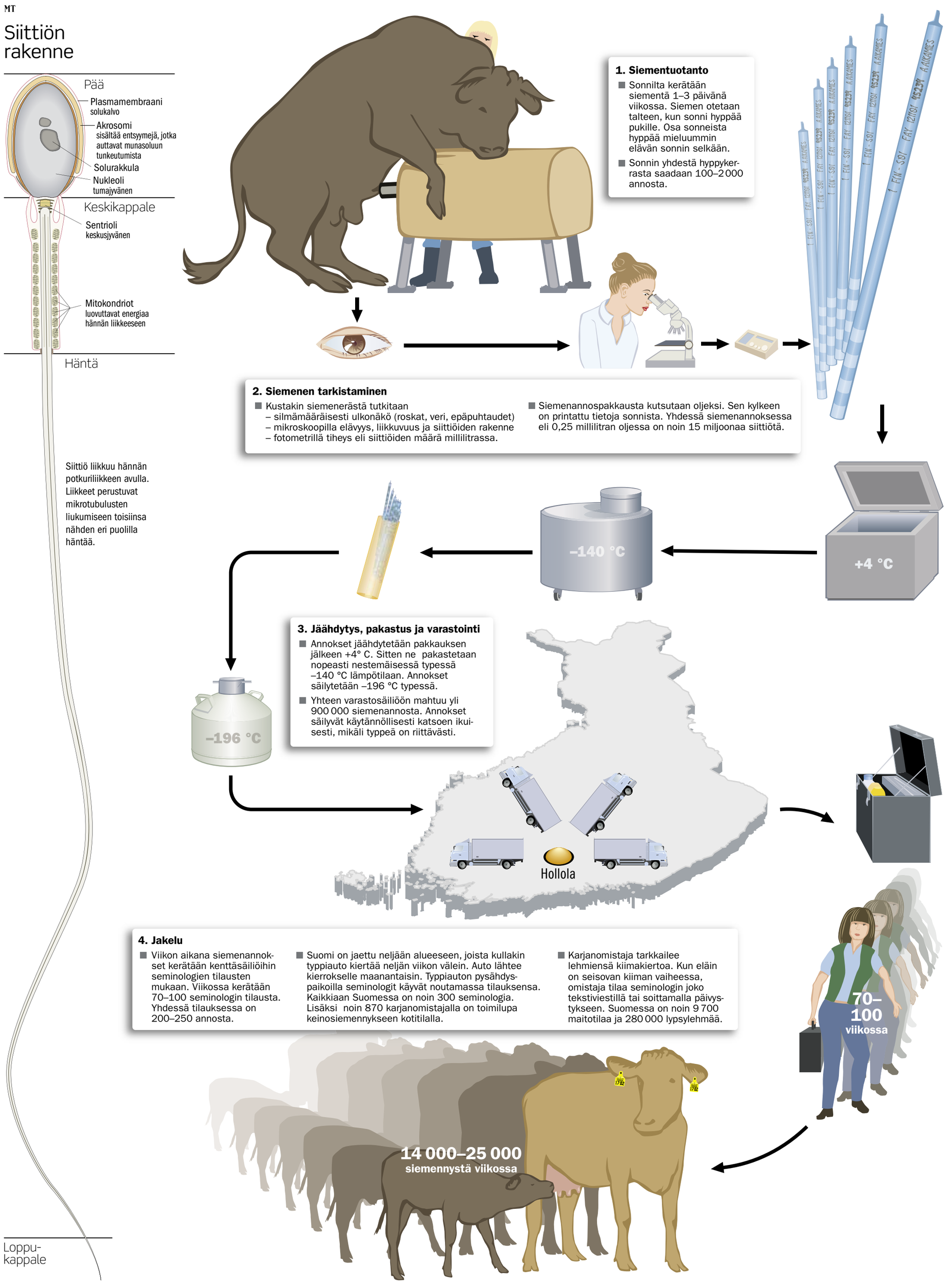
MT