ROTECNA RUOKINTA-AUTOMAATTI
Vain 161 € sis. alv vasikoille ja lihasioille
Lue lisää kotisivuiltamme www.ransuco.fi
ransuco ransu tuotteet
AGRI MARKET

MAASEUDUN TULEVAISUUS
NRO 27 - PERUSTETTU 1916
MAANANTAINA 4. MAALISKUUTA 2013

Laadukkaat lannoitteet
BELOR PREMIUM
Kyllä maa antaa, kun käyttää lantaa!
Koko Suomen kattava jälleenmyyjäverkostomme Isännän asialla!
www.beloragro.fi

VIIDEN VUOROKAUDEN SÄÄ

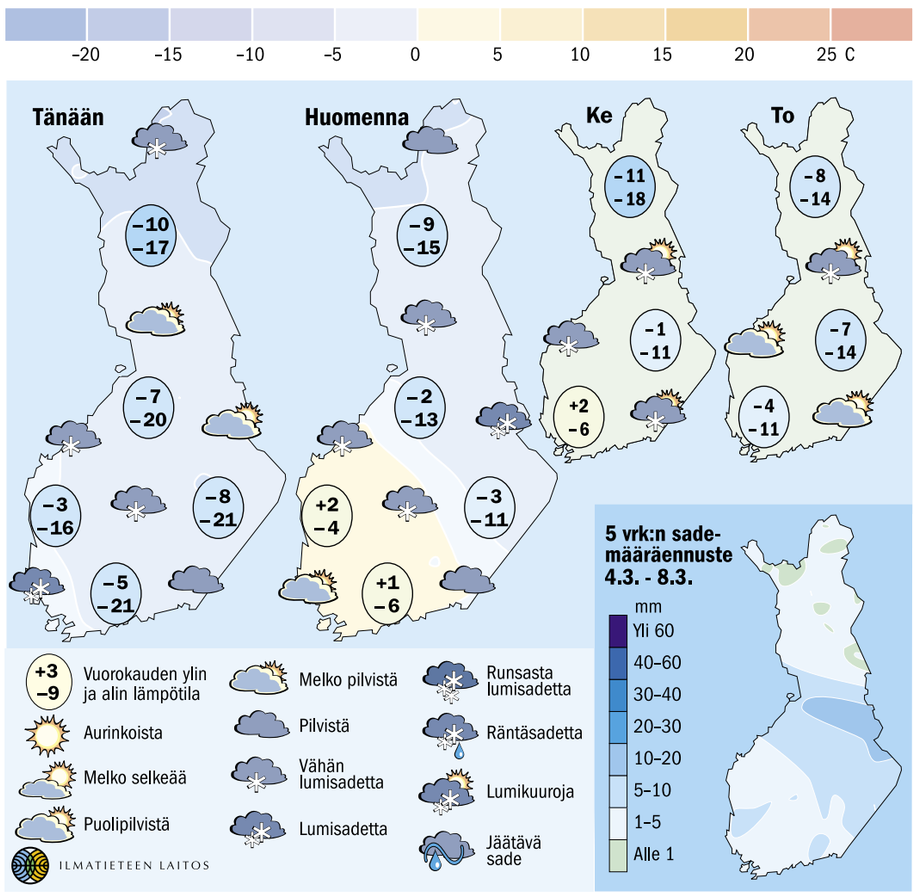

Rktl aloitti susien pannoitukset Keuruulta

Talven aikana on tarkoitus pannoittaa 20 sutta. Lounais-Suomi on jäämässä väliin, sillä yksityisten maille meno vaatisi maanomistajan luvan. Lupia ei ole kysytty.

Riista- ja kalatalouden tutkimuslaitos (Rktl) käynnisti tämän talven susien pannoitukset Keski-Suomen pohjoisosassa. Nuori uros sai pannan torstaina Keuruulla. Tarkoitus on saada samasta laumasta myös muutama muu susi pannoitettua, toteaa RKTL:n erikoistutkija **Ilpo Kojola**.

Tämän talven aikana on tavoitteena on saada parikymmentä sutta pannoitettua. Viime talvena pannoitettiin 15 sutta, joista kymmenellä on edelleen panta.

Lounais-Suomi jäänee väliin

Pannoitukset keskittyvät Keski- ja Itä-Suomeen sekä Kainuuseen.

Lounais-Suomessa pannoittaminen saattaa Kojolan mukaan jäädä tältä talvelta väliin.

Vuosina 2010 ja 2011 tutkimuslaitos sai kovaa kritiikkiä, eikä saman haluta toistuvan.

”Alueen asukkaiden asenteet ovat sen verran jyrkkiä susiasiassa, ettemme lähde pannoittamaan susia ilman paikallisten asukkaiden hyväksyntää”, Kojola sanoo.

Turun Sanomat julkaisi torstaina jutun, jonka mukaan maanomistajien vastustus esti pannoituksen. Jutussa ei ole kuitenkaan haastateltu suoraan maanomistajia tai heidän edustajiaan.

Kojolan lisäksi palstatilaa sai kaksi riistanhoitoyhdistyksen puheenjohtajaa. Kummatkin suhtautuivat lehden mukaan varauksin pannoituksiin.

Pöytyän seudun riistahoitoyhdistyksen puheenjohtaja **Reino Kallio** on hieman hämillään tilanteesta.

”Riistanhoitoyhdistys ei ole oikea taho arvioimaan, mitä mieltä maanomistajat ovat.”

Kallio kertoo saaneensa lehdeltä lyhyen sähköpostiviestin. Riistanhoitoyhdistyksen hallituksen kokous oli tulossa ja hän päätti ottaa asian esille.

Jäsenten mielipiteet jakautuivat ja osa oli pannoitusta vastaan.

Turun Sanomien mukaan Kallio tulkitsi tilannetta niin, että ”kielteisyys pihasusiin heijastuu myös pannoittamiseen. Koetaan, että sallimalla pannoitus viestitään pihasusien hyväksymisessä”.

Köyliön–Säkylän riistanhoitoyhdistyksen puheenjohtaja **Timo Lätti** toteaa lehdessä hallituksen kyseenalaistaneen pannoituksen hyödyt, koska se ei ratkaise pihoilla pyörivien susien ongelmaa.

Lätti patistaa Rktl:ää keskustelemaan suoraan maanomistajien kanssa eikä käyttämään riistanhoitoyhdistyksiä välikappaleena. Pannoittamisesta tulee kertoa avoimesti, jos asenteisiin halutaan vaikuttaa.

Kojolan mukaan Lounais-Suomen jääminen väliin ei olennaisesti haittaa suurpetotutkimusta, mutta etunsa pannoituksella olisi.

Viimeksi pannoitettiin susipari. Nyt tarvetta on nuorista susista. Niiden avulla saataisiin tietoa siitä, miten lauman muun jäsenet liikkuvat taajamavaltaisella alueella. Lauman keskeinen naaras kävi hyvin harvoin lähellä asutusta.

Pannoittajat ovat viime talven tapaan suomalaisia.

Uutta kritiikkiaaltoa ei haluta

Lounais-Suomessa pannoitettiin kaksi sutta pari vuotta sitten. Pannoittamisesta tuli kovaa kritiikkiä jälkikäteen. Karjankasvattajat syyttivät pannoittajia muun muassa eläinten häiritsemisestä.

”Emme osanneet odottaa sellaista, sillä Itä-Suomessa ei ole ollut samanlaista vastustusta. Siellä voimme toimia valtion ja yhtiöitten mailla.”

Kojolan mukaan tutkimuslaitoksella on kulkuluvat valtion ja metsäyhtiöiden maille, mutta niitä on vähän Lounais-Suomessa.

Yksityisiin maanomistajiin on Kojolan mielestä hankala saada yhteyttä.

Jokamiehenoikeudet koskevat kulkemista maastossa, mutta moottorikelkkailu tai helikopterin laskeutuminen edellyttävät maanomistajan luvan.

Kojolan mukaan ristiriitoja halutaan välttää myös sen takia, että paikalliset metsästäjät ja riistahenkilöt ovat avainasemassa susia pannoitettaessa.

Riistaväkeä tarvitaan ohjaamaan susia aukeille paikoille, jossa ne voidaan tavoittaa helikopterilla.

VEIKKO NIITTYMAA

Sää on vaihtelevaa

ALKUVIIKOLLA SUOMEN yli liikkuu useita lumisadealueita ja lännestä pääsee virtaamaan lauhempaa ilmaa maan etelä- ja länsiosiin. Lapissa on pääosin poutaista pakkassäätä. Loppuviikolla sää kylmenee uudelleen etelässäkin.

PÄIVÄLÄMPÖTILA ON etelässä ja lännessä -6 ja +3, itä- ja pohjoisosassa -2 ja -12 asteen välillä. Yöllä pakkasta on 10–20 astetta, pohjoisessa on paikoin kylmempää. Jakson sademäärä on vedeksi muutettuna 2–10 milliä.

SEURAAVAN VIIDEN vuorokauden aikana korkeapaine vahvistuu Suomen ylle. Sää on kylmää ja enimmäkseen poutaista.

SÄÄ EILEN

Paikka	Lämpötila	Pilvisyys	Sade 5 vrk
Helsinki	-8	–	8.8
Kiikala	-9	●	8.5
Turku	-7	●	13.0
Jomala	-4	●	6.8
Pori	-7	●	7.8
Niinisalo	-10	○	7.6
Tampere	-9	●	0.7*
Jokioinen	-9	●	2.7
Lahti	-8	●	3.4
Kouvola	-7	◐	2.7
Lappeenranta	-8	◐	3.7
Mikkeli	-9	◐	*
Ilomantsi	-13	○	4.6
Joensuu	-12	◐	8.8
Kuopio	-11	◐	5.4
Viitasaari	-8	◐	4.8
Jyväskylä	-10	●	7.1
Ähtäri	-8	◐	7.8
Kauhajoki	-9	●	4.7
Vaasa	-8	●	8.4
Ylivieska	-10	○	8.3*
Kajaani	-13	◐	4.1
Oulunsalo	-10	◐	3.8
Pudasjärvi	-14	◐	1.5
Suomussalmi	-15	◐	3.9
Kuusamo	-17	◐	4.6
Rovaniemi	-14	○	4.0
Pello	-13	●	2.7
Salla	-21	◐	3.4
Sodankylä	-18	○	6.0
Muonio	-13	●	4.6
Kilpisjärvi	-14	●	21.3
Ivalo	-18	◐	5.3
Utsjoki	-23	●	14.1

*jaksossa puuttuv(i)a päiv(i)ä

Sää eilen klo 11 ○ = selkeää
Sadejakso päättyen eilen klo 8 ◐ = puolipilvistä
● = pilvistä

Rahanarvoiset edut kestotilaajalle!
Maaseudun Tulevaisuuden kestotilaajaetuna saat:
◆ TÄYDELLISEN SÄÄPALVELUN
+ UUSI ETU Lukuoikeuden näköislehteen ja arkistoon
+ UUSI ETU Lukuoikeuden Kantri-kuukausiliitteen näköislehteen
Kirjaudu heti osoitteessa: www.maaseuduntulevaisuus.fi/kirjaudu

Maatalouden sääpalvelun puhelinnumero
Kaikkialla maassa alueellisena numerosta:
0600 10620
• 24 tuntia vuorokaudessa
• hinta: 0,93 e/min + paikallispuhelumaksu
Ilmatieteen laitoksen

Pyryä Perniössä?
Pakkasta Paltamossa?
Kuntakohtainen täsmäsää
www.maaseuduntulevaisuus.fi mobiili: m.mt1.fi

Professori pitää suden suojelulakeja vaikeana hyväksyä

Susilaumojen reviireillä asuvien ihmisten susipelko on noussut niin suureksi, että suojelulakeja on vaikea hyväksyä, Turun yliopiston yleisen oikeustieteen ja oikeusvertailun professori **Kevä Nousiainen** sanoo.

Suomea on pidetty hyvin lainkuuliaisena maana. Epäillyt susien salakaadot ovat paljastaneet yhteisöjä, jotka ovat valmiita rikkomaan lakia tai ainakin hyväksymään lain rikkomisen.

Lainsäädännön kannalta asia on Nousiaisen mukaan selvä, lakia pitää noudattaa.

Yhteiskuntatieteellisesti asia voi olla toinen. Jos enemmistö kansasta hyväksyisi salakaadot, laki olisi kyseenalainen.

Lakia vastaan on Suomessa noustu ennenkin. Asiaa on perusteltu omantunnon syillä.

Nousiainen ottaa esimerkiksi asevelvollisuudesta kieltäytymisen tai Olkiluodon ydinvoimalaan tunkeutumisen. Susien salametsästys ei hänen mielestään nouse kansalaistottelemattomuudeksi.

”Kansalaistottelemattomuudessa on kyse siitä, että henkilö kokee lainsäädännön olevan kestämättömällä pohjalla esimerkiksi ihmisoikeusnäkökulmasta. Lakia rikotaan, mutta avoimesti ja omilla kasvoilla valmiina ottamaan vastaa teosta säädetty rangaistus”.

Vaikka susijahdeissa tieto on omassa yhteisössä kulkenut suusta suuhun, se on tehty laajalta yleisöltä ja viranomaisilta piilossa. Tekojen paljastuttua keskustelu on jämähtänyt väittelyyn, kuka saa päättää asioista.

Kieltolaki kaadettiin

Nousiaisen mukaan Suomessa on kumottu yksi laki sen vuoksi, että kansalaiset rikkoivat sitä laajamittaisesti. Laki oli kieltolaki.

Laki kumottiin, koska sen noudattamista ei voitu tehokkaasti panna täytäntöön eikä valvoa. ”Jos lainsäädäntö on tehoton, ei ole lakiakaan”, Nousiainen sanoo.

Susikysymyksessä on kasvatettu vastakkainasettelu maaseutu vastaan Helsingin herrat. Ei ole mietitty vaihtoehtoja kuten susien ihmispelon palauttamista esimerkiksi äänillä tai kumiluodeilla.

Eduskuntatutkimuksen keskuksen johtajan **Ville Pernaan** mukaan poliittista susikeskustelua käydään koko ajan, mutta ei yksittäisenä suurena kysymyksenä. Suuri susikeskustelu voi syntyä siitä, ollaanko luonnonsuojelussa menty jo liian pitkälle.

Keskustelussa ei ole kyse vain luonnonsuojelun lisääntymisestä, vaan syrjäseutujen ihmisten elämäntavan ja asumisen kyseenalaistamisesta. He kokevat, että nyt luonnonsuojelu käy yli arkipäivän käytännön asioiden.

STX-telakka kasvoi suureksi teollisuuspoliittiseksi kysymykseksi, Pernaa vertaa.

Nousiainen ja Pernaa pohtivat susiongelmaa Turun yliopiston verkkosivulla *www.utu.fi*.

REIJO VESTERINEN

Perhon sudet olivat villisusia

Perhossa tammikuussa salaa kaadetut kolme sutta ovat suomalaisia villisusia, poliisista kerrotaan. Susien dna tutkittiin Oulun yliopiston biologian laitoksella.

Tutkimuksella haluttiin varmistaa, etteivät kaadetut eläimet olleet koirasusia.

Poliisi on kuulustellut yli 25 henkilöä susien salakaadosta Perhossa.

Susijahti oli esitutkinnan perusteella hyvin suunniteltu ja siihen osallistui kokeneita metsästäjiä.

Esitutkinnassa odotetaan nyt poliisin rikosteknisten tutkimusten valmistumista. Syyttäjälle juttu yritetään saada huhtikuun lopulla, kertoo tutkinnanjohtaja, rikoskomisario **Anders Åfors** Keski-Pohjanmaan ja Pietarsaaren poliisilaitokselta.

Juttua tutkitaan törkeänä metsästysrikoksena.

MT-STT

Riistaneuvoston pj. toivoo malttia susikeskusteluun

Valtakunnallinen riistaneuvosto on kerännyt kaikilta alueellisilta riistaneuvostoilta näkemykset susien määrästä ja metsästystarpeesta. Valtakunnallista kantaa kaatolupien jakamiseen ei kuitenkaan otettu.

”Puolin ja toisin pitäisi nyt ottaa rauhallisesti. Vuoden loppuun mennessä valmistuu tieteellinen tutkimus susien määrästä ja kantojen muutoksista”, sanoi valtakunnallisen riistaneuvoston puheenjohtaja **Hannu S. Laine** Ylen uutisille.

Laine muistuttaa, että sudenkaatolupia on tälläkin hetkellä riittävästi. Niitä voidaan käyttää, jos sudet aiheuttavat haittaa.

Äskettäin ministeriöltä tuli tieto viidestä lisäluvasta.

Laineen mukaan seula lupien myöntämiseen on tiukka, mutta jos sitä höllennetään, Suomi joutuu ristiriitoihin EU:n kanssa.

MT

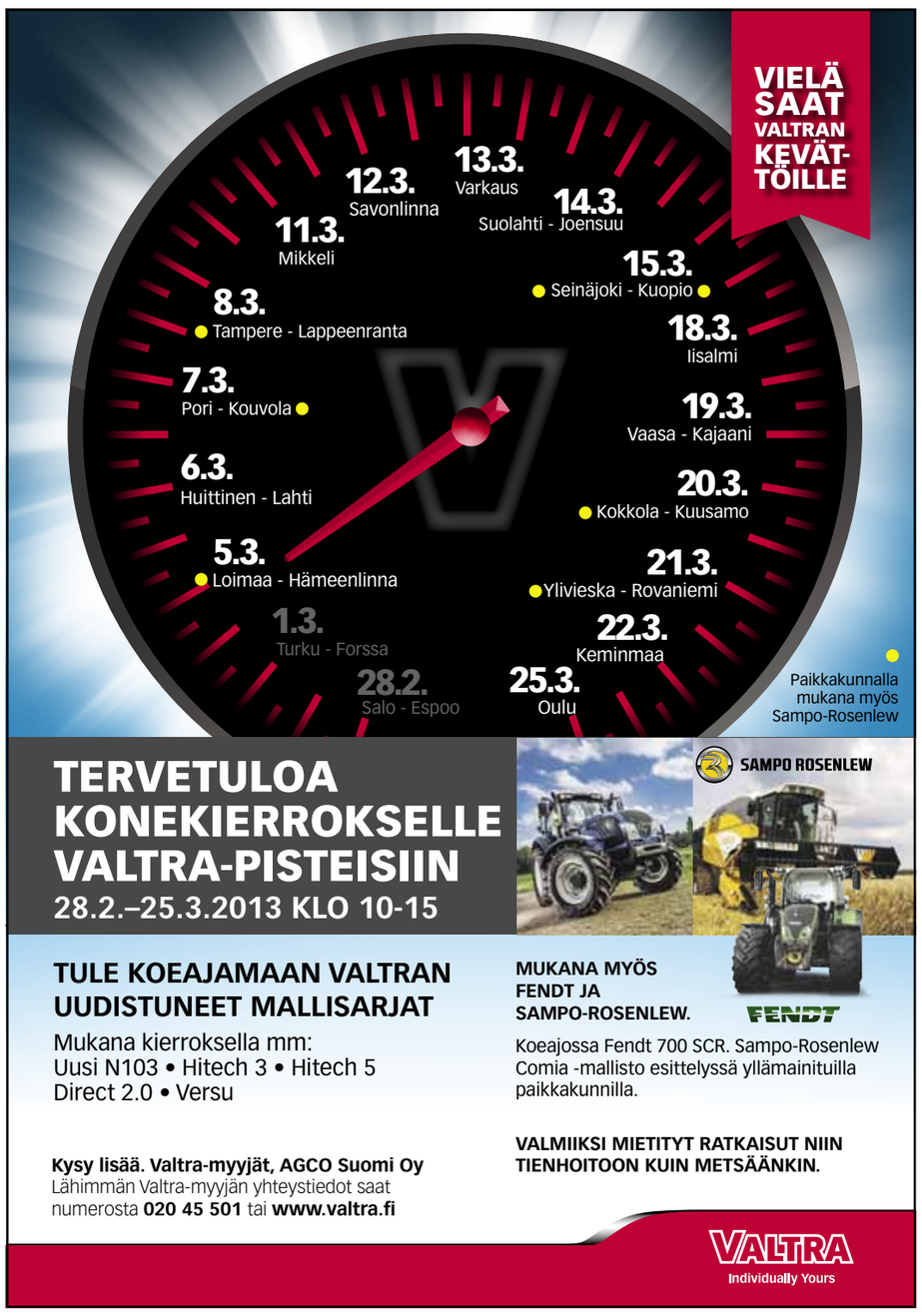

Helmikuu oli lauha

Helmikuu oli Ilmatieteen laitoksen mittausten mukaan koko maassa tavanomaista lauhempi. Keskilämpötila vaihteli länsirannikon noin -2 asteesta Pohjois-Lapin paikoin noin -10 asteen lukemiin.

Kuukauden alin lämpötila -34,0 astetta mitattiin Utsjoen Kevojärvellä 7. helmikuuta. Ylin lämpötila, +8,0 astetta, mitattiin Jomalassa Ahvenanmaalla 27. päivänä.

Kuukauden sademäärä oli suurin Uudellamaalla sekä paikoin Itä-Suomessa ja Käsivarren Lapissa, jossa satoi 30–40 millimetriä. Niukimmin satoi Pohjois-Lapissa, jossa sademäärä jäi 10 millimetrin vaiheille.

Yksittäisistä havaintoasemista eniten satoi Helsingin Kumpulassa, jossa sadetta kertyi kuukauden aikana 44,8 millimetriä. Vähiten eli 5,5 millimetriä satoi Inarin Nellimissä.

Lunta oli maassa kuukauden päättyessä eniten Länsi-Lapissa, jossa sitä oli 70–90 senttiä. Maan etelä- ja keskiosassa lunta oli puolisen metriä, maan länsiosassa vähemmän. Ajankohdan pitkäaikaiseen keskiarvoon verrattuna lunta oli Ilmatieteen laitoksen mukaan suurimmassa osassa maata suunnilleen tavanomaisesti.

”Suurten hallien lumikuormia on hyvä seurata, mutta esimerkiksi omakotitalot eivät kuulu riskikohteisiin kattojen kestävyyden osalta”, kertoo hydrologi **Heidi Sjöblom** Suomen ympäristökeskuksesta.

Ilmatieteen laitoksen mukaan merkittävin piirre talven 2012–2013 säässä oli vähäinen auringonpaistetuntien määrä. Auringonpaistetta oli koko maassa selvästi tavanomaista vähemmän, ja paikoin sitä oli jopa vähiten viimeisen 50 vuoden aikana.

Helmikuun aikana roudan syvyys ja jäänpaksuus eivät Suomen ympäristökeskuksen mukaan muuttuneet merkittävästi ja ne ovat suuressa osassa maata ajankohdan keskimääräistä pienempiä.

JAANA KANKAANPÄÄ

Jäätie.

Joulu-helmikuussa ei alle -40 asteen

Talvikuukausien eli joulu-helmikuun keskilämpötila vaihteli lounaisimman Suomen noin -3 asteesta Käsivarren Lapin vajaaseen -12 asteeseen. Pitkäaikaiseen keskiarvoon verrattuna keskilämpötila oli maan etelä- ja länsiosassa vähän tavanomaista alempi.

Joulu-helmikuun alin lämpötila, -36,1 astetta, mitattiin Utsjoen Kevojärvellä tammikuun 28. päivänä.

Tämä talvi oli Ilmatieteen laitoksen mukaan ensimmäinen sitten talven 2007–2008, jolloin pakkanen ei kiristynyt 40 asteeseen.

Talvikuukausien sademäärä kohosi maan eteläosassa ja paikoin maan länsiosassa 120 millimetrin yläpuolelle, Pohjois-Lapissa sademäärä jäi alle 70 millimetrin.

Pitkäaikaiseen keskiarvoon verrattuna suurimmassa maata oli tavanomaista vähäsateisempaa.

Yksittäisistä havaintoasemista joulu-helmikuussa oli sateisinta Helsingin Kumpulassa, jossa sadetta kertyi 183 millimetriä. Vähiten eli 34 millimetriä satoi Enontekiön Näkkälässä. Suurin vuorokautinen sademäärä 30,7 millimetriä mitattiin Tornion Torpissa tammikuun 30. päivänä.

MAIKKI KULMALA