METSÄTALOUS

Tuotevalikoimamme on sieltä paremmasta päästä.
PÄÄJOHTAJA KARI JORDAN, METSÄ GROUP

Metsä Group pystyi näyttävään tulosparannukseen

Metsä Groupin keskittyminen selluun, kartonkiin ja pehmopapereihin kantaa hedelmää. Kevättalvella yhtiö punnersi selvästi kilpailijoitaan paremman tuloksen.

Moni muistaa, miten heikossa jamassa avokätisesti sinne sun tänne investoinut Metsäliitto oli tämän vuosituhannen alussa. Pääjohtaja **Kari Jordan** kutsuttiin hätiin vuonna 2005. Sen jälkeen yhtiön on pyristellyt irti rönsyistään ja maksanut velkojaan.

”Aloimme muodonmuutoksen ennen muita. Nyt istumme hyvin tähän markkinatilanteeseen. Tuotevalikoimamme on sieltä paremmasta päästä”, totesi yhtiön kevättalven tuloksen eilen esitellyt Jordan.

”Paino- ja kirjoituspaperitehtaiden tilanne on raaka. Paperin kysyntä vähenee jatkuvasti.”

Keskittyminen oikeisiin asioihin eli selluun, pehmopaperiin, kartonkiin ja sahaukseen kartuttaa rahaa firman kassaan. Jatkossa mukaan on nousemassa myös energia entistä vahvemmalla panoksella.

”Kaikki liiketoiminta-alueemme paransivat tulostaan kevättalvella. Markkinoilta siihen ei apua saatu, vaan kyseessä on kuluharjoituksilla ansaittu työvoitto”, sanoi Jordan.

Epävarmuus jatkuu Euroopassa

Jordanin tyytyväisyyttä hillitsi taantuman pitkittyminen. Epävarmuuden jatkuminen heikentää liiketoiminnan ennustettavuutta. Jos tuotteiden kysyntä olisi normaalia, tulos olisi kertaluokkaa parempi.

Sellun hinnan lievä nousu siivitti Metsä Groupin lentoa kevättalvella. Sellu on käynyt edelleen hämmästyttävän hyvin kaupaksi, kun ottaa huomioon hienopaperin kysynnän ja hinnan.

Myös kartongin kysyntä on pysynyt hyvänä ja hinta on tyydyttävä. Varsinaisista paperitehtaista jäljellä on Husumin tehdaskompleksi Ruotsissa. Jordan kertoi, että siellä on kokeiltu paperikoneiden käntämistä kartongille.

Pehmo- ja ruuanlaittopaperien kysyntä on sekin hyvällä tolalla. Niillä tehdyt voitot ovat tasaisessa kasvussa.

Myös puutuotteet pystyivät viimevuoden tasoiseen tai jopa aavistuksen parempaan tulokseen. Taantuman ote rakentamisesta on kuitenkin kova.

”Puutuotteiden kysynnässä tunkee läpi Euroopan tarina. Kevät piristänee rakentamista”, sanoi Jordan.

Puukauppa käynyt hyvin

Metsä Groupin metsäjohtaja **Juha Mäntylä** kiitteli hyvin käynyttä puukauppaa. Tällä hetkellä yhtiö ostaa kesäleimikoita ja myös hankintapuuhun on kiinnostusta, jos pinot voi korjata kesäkeleillä.

”Unelmaleimikko on eteläsuomalainen järeä tukkileimikko, mutta myös harvennusleimikoille on kysyntää”, sanoi Mäntylä.

JARMO PALOKALLIO

Metsä Groupin tulos tammi-maaliskuu

MT	1–3/2012	1–3/2013
Liikevaihto, milj. e	1 284	**1 261**
Liiketulos, milj. e	45	**94**
– ilman kertaeriä, milj. e	53	**89**
Tulos ennen veroja, milj. e	10	**62**
Sijoitetun pääoman tuotto, %	5,7	**9,7**

”Yllättävän hyvä”

Metsä Group peittosi kevättalvella Stora Enson ja UPM:n kannattavuudellaan. Yhtiön sijoitetun pääoman tuotto nousi tavoitteiden mukaisesti kymmeneen prosenttiin. Sen kilpailijat jäivät viiden prosentin tuntumaan.

”Metsä Group oli jopa yllättävän selkeä ykkönen. Myös sen markkinanäkymät olivat parhaat, joten järjestys säilynee kesään asti ennallaan”, arvioi tutkimuspäällikkö **Erno Järvinen** MTK:sta.

Järvisen mukaan Metsä Groupin vahva tuloskunto perustuu etenkin kartonkiin. Myös yhtiön sellutehtaat tekivät hyvää tulosta.

Stora Enso ja UPM päätyivät kevättalvella tasapeliin. UPM:n teki tulosta energialla ja sellulla. Paperitehtailla tilanne jatkui tiukkana. Sekä Stora Enson että UPM:n paperitehtaiden tulos oli nollan tuntumassa.

Jos vertailukohdaksi ottaa kannattavuuden sijaan eurot, silloin järjestys kääntyy. UPM:n vertailukelpoinen tulos kevättalvelta oli 144, Stora Enson 118 ja Metsä Groupin 89 miljoonaa euroa.

JARMO PALOKALLIO

KARI SALONEN

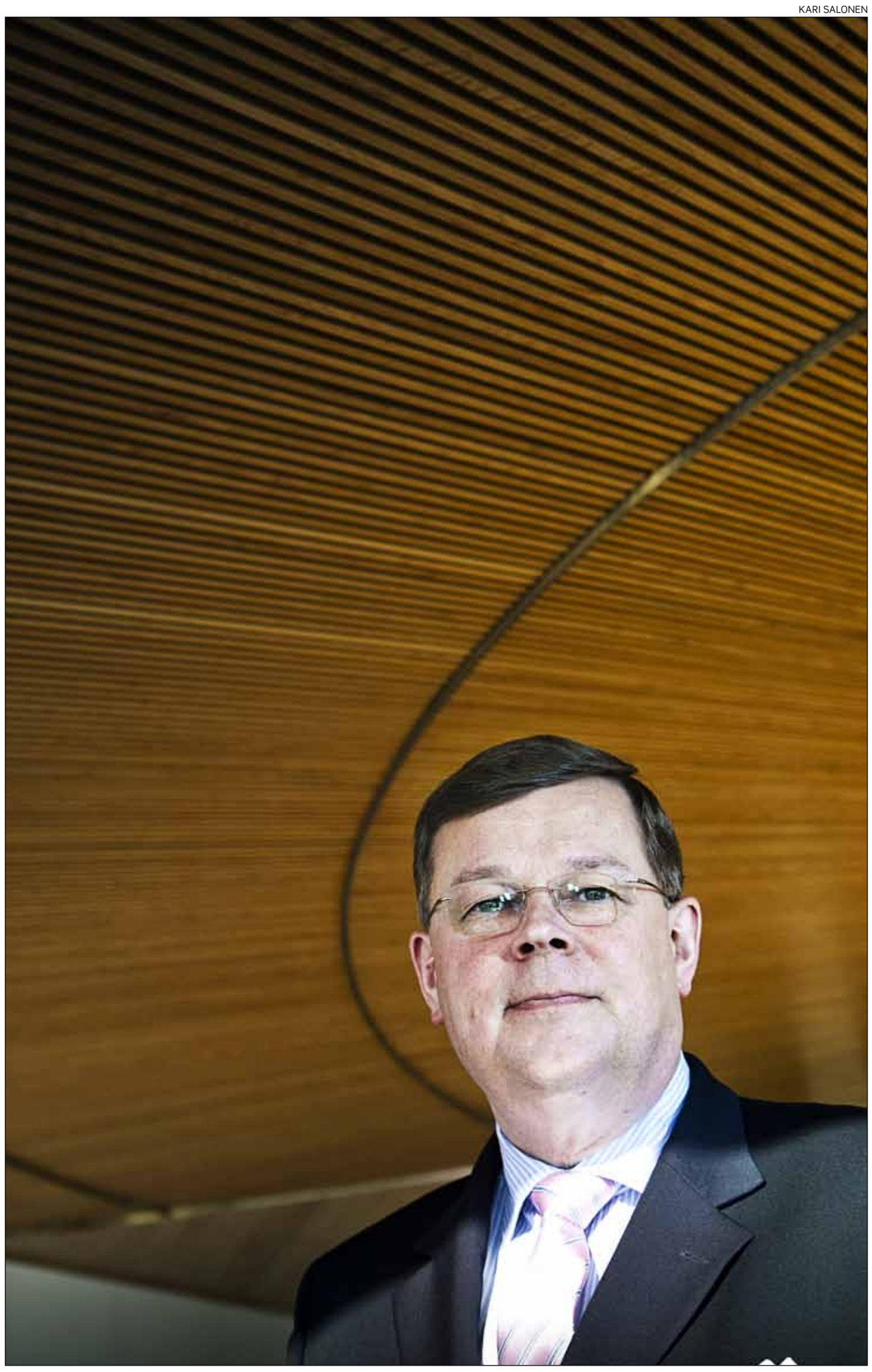

Kari Jordanin mukaan Metsä Groupin tuotepaletti sopii hyvin tähän suhdannetilanteeseen.

Sellun ja paperin hinnat vuoden ajalta

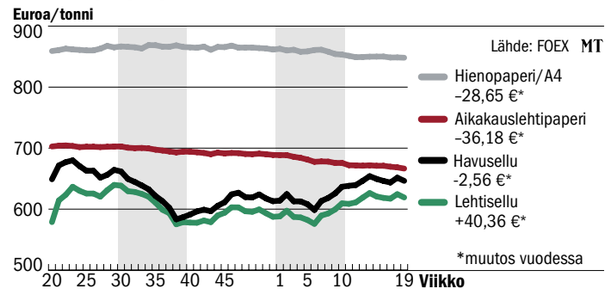

Kevät ollut vaikea paperintuottajille

Kulunut kevät on ollut vaikea paperintuottajille, maailman sellu- ja paperikauppaa seuraava Foex kertoo.

Yleinen taloustilanne heijastuu paino- ja kirjoituspaperin kulutukseen. Nyt näyttää todennäköiseltä, että taantuma syvenee ja kestää pidempään kuin tähän asti on arveltu.

Yleensä paperin kulutus on kovaa maalis–huhtikuussa. Läntisessä Euroopassa paino- ja kirjoituspaperin kysyntä oli kuitenkin maaliskuussa lähes kymmenen prosenttia alhaisemmalla tasolla kuin vuotta aikaisemmin.

Paperintuottajilla on vaikeuksia saada hinnankorotuksia läpi siitä huolimatta, että raaka-aineiden hinnat ovat olleet nousussa.

Sellun hinnan nousu voi kuitenkin taittua, sillä sen tuotantokapasiteetti on kasvamassa.

Lehtisellun tuotantokapasiteetti nousee tämän vuoden aikana yli neljä prosenttia. Uutta kapasiteettia rakennetaan Brasiliaan, Kiinaan ja Uruguayhin. Vaikka tuotantomäärät Yhdysvalloissa ovat vastaavasti pienenemässä, lehtisellun kysynnän arvioidaan jäävän tarjontaa selvästi matalammalle tasolle.

Myös havusellun tuotantolinjoja joudutaan seisottamaan. Helmikuussa havusellun tuotantokapasiteetista oli käytössä 94, maaliskuussa 95 prosenttia.

HELI VIRTANEN

UPM myy Stracelin Blue Paper SAS:lle

UPM on myynyt Stracelin paperitehtaan Blue Paper SAS:lle, joka on VPK Packaging Group NV:n ja Klingele Papierwerken yhteisyritys. Kauppa sisälsi Ranskan Strasbourgissa sijaitsevan tehtaan laitteineen ja osan tehtaan maa-alueesta.

Blue Paper SAS aikoo tuottaa Stracelissa kierrätyskuidusta valmistettavia aaltopahvin raaka-aineita: aallotus- ja pintakartonkia. Tuotannon arvioidaan alkavan syksyllä. Kartonkitehtaalle syntyy noin 130 työpaikkaa, joita on tarjottu Stracelin entisille työntekijöille.

UPM lopetti päällystetyn aikakauslehtipaperin tuotannon tehtaalla tämän vuoden tammikuussa.

MT

Verkkokoululaiset istuttavat taas puita

Eno-verkkokoulu järjestää kansainvälisen puunistutuspäivän tänään keskiviikkona. Suomalaiset koulut osallistuvat tapahtumaan itsenäisesti eri puolilla maata.

Lisäksi tapahtumaan on kutsuttu Euroopan parlamentin jäsenet omissa maissaan. He juhlistavat istutustapahtumalla torstaista Eurooppa-päivää ja eurooppalaisen yhteistyön tärkeyttä.

Eno, lyhenne sanoista Environment online, on kestävän kehityksen verkkokoulu, joka perustettiin 13 vuotta sitten Enon alakoululla. Nykyisin verkosto toimii lähes 10 000 koululla 157 maassa. Toimintaa hallinnoi Eno-verkkokoulun tuki ry.

Eno-verkkokoulun on määrä istuttaa sata miljoonaa puuta vuoteen 2017 mennessä, jolloin Suomi täyttää sata vuotta.

MT

Timber Teamille uusi ohjelmisto

Sahakonserni FM Timber Team hankkii Epicorilta taloushallintoon, raportointiin ja Venäjän markkinoihin sopivan uuden toiminnanohjausohjelman.

Ohjelmiston toimittaja Epicor Software Corporation on räätälöinyt ohjelmia jo 20 000 asiakkaalle yli 150 maahan.

Ohjelmiston käyttöönotosta huolehtii Smart Time Oy.

MT

Huhtikuun puukauppa tasaista

Metsäteollisuus ry:n jäsenet ostivat huhtikuussa yksityismetsistä 1,8 miljoonaa kuutiota puuta eli lähes saman määrän kuin maaliskuussa. Koko alkuvuoden ostomäärä oli 8,6 miljoonaa kuutiota, mikä on kymmeneksen enemmän kuin viime vuonna, Metsäteollisuus ry tiedottaa.

Mänty- ja kuusitukin kantohinnat nousivat maaliskuusta 2–3 prosenttia. Koivutukin hinta nousi 3 prosenttia ja kuusikuitupuun 2 prosenttia. Mänty- ja koivukuitupuun hinta pysyi ennallaan.

Mänty- ja kuusitukista maksettiin huhtikuussa keskimäärin 56–57 euroa kuutiolta. Koivutukin keskihinta oli 43 euroa kuutiolta ja kuitupuiden 16–18 euroa kuutiolta. Keskihinnat vaihtelivat merkittävästi alueittain ja hakkuutavoittain.

Sahatavaran kysynnän epävarmuutta on lisännyt Euroopassa hidas kevääntulo, joka on viivästyttänyt rakennustöiden aloittamista. Alkuvuoden toimitukset jäävätkin huomattavasti viimevuotista pienemmiksi.

Metsäteollisuuden mukaan suomalaisten tuotteiden kilpailukykyä heikentävät korkeat raaka-ainekustannukset.

MT

Puun hinnat 8.4.–5.5.2013

Lähde: Metsäntutkimuslaitos

Alue	Mäntytukki	Kuusitukki	Koivutukki	Mäntykuitu	Kuusikuitu	Koivukuitu
	Euroa/m³ (alv 0 %)					
Kantohinnat, päätehakkuut						
Etelä-Suomi	58,7 ↑	58,1 ↑	42,8 ↑	17,5 ↑	19,5 ↔	17,5 ↑
Keski-Suomi	58,5 ↑	58,7 ↑	43,5 ↑	17,9 ↑	19,7 ↑	18,1 ↑
Savo-Karjala	57,7 ↑	56,9 ↑	44,3 ↑	17,7 ↑	18,5 ↔	17,7 ↑
Kymi-Savo	59,2 ↑	58,4 ↑	46,1 ↑	17,9 ↑	19,5 ↔	17,8 ↑
Etelä-Pohjanmaa	56,6 ↔	55,1 ↑	-	18,8 ↑	19,3 ↑	18,4 ↔
Kainuu-Pohjanmaa	54,5 ↑	52,4 ↔	-	18,3 ↔	17,6 ↔	17,6 ↓
Lappi	46,9 ↓	47,1 ↓	-	17,5 ↓	19,0 ↔	14,2 ↓
Koko maa	**57,8 ↑**	**57,8 ↑**	**44,5 ↑**	**17,9 ↑**	**19,3 ↔**	**17,7 ↔**
Kantohinnat, harvennushakkuut paitsi ensiharvennukset						
Etelä-Suomi	50,8 ↑	50,8 ↑	-	15,4 ↑	16,5 ↑	14,7 ↑
Keski-Suomi	49,6 ↑	48,8 ↔	-	14,9 ↑	15,8 ↓	14,5 ↔
Savo-Karjala	48,9 ↑	47,0 ↔	38,7 ↔	15,0 ↑	15,2 ↔	14,3 ↑
Kymi-Savo	51,0 ↑	49,3 ↔	39,6 ↔	15,5 ↑	16,2 ↑	14,3 ↑
Etelä-Pohjanmaa	45,6 ↓	-	-	14,9 ↑	15,3	14,8 ↑
Kainuu-Pohjanmaa	47,7 ↑	-	-	14,4 ↑	14,2	13,7 ↑
Lappi	40,5	-	-	12,6 ↓	-	-
Koko maa	**49,4 ↑**	**49,1 ↑**	**38,9 ↔**	**14,9 ↑**	**15,9 ↔**	**14,4 ↑**
Hankintahinnat, kaikki hakkuut						
Etelä-Suomi	59,0 ↑	57,8 ↑	45,7 ↓	30,0 ↔	31,9 ↓	30,2 ↔
Keski-Suomi	57,6 ↔	56,5 ↔	45,8 ↔	29,8 ↔	30,4 ↓	30,5 ↓
Savo-Karjala	56,6 ↔	55,6 ↔	45,9 ↔	30,3 ↔	28,6 ↓	30,5 ↓
Kymi-Savo	57,2 ↔	56,0 ↔	48,2 ↓	29,6 ↓	30,6 ↓	30,3 ↓
Etelä-Pohjanmaa	54,5 ↔	52,2 ↔	-	30,1 ↑	31,2 ↑	30,4 ↔
Kainuu-Pohjanmaa	55,6 ↓	55,2 ↓	-	29,3 ↔	29,7 ↔	30,7 ↔
Lappi	55,3 ↑	-	-	29,9 ↓	-	-
Koko maa	**57,1 ↔**	**56,5 ↔**	**46,6 ↓**	**29,8 ↔**	**30,9 ↓**	**30,4 ↓**

Hintojen muutos jaksolta 25.2.2013–24.3.2013: ↑ = noussut ↓ = laskenut ↔ = pysynyt ennallaan (±1 %)

Havutukin kantohinnat ovat nousseet vuodessa 4–5, kuitupuun 2–4 prosenttia.

UUTISTAUSTA

Karjalan metsäfantasiat

Karjalan tasavallan hallitus on hyväksynyt metsätalouden kehitysohjelman 2013–2015.

Laaja metsäohjelma ilmestyy tasavallassamme nyt ensimmäisen kerran. Aikaisemmin Karjalan viranomaiset kehittivät vain metsien uudistamiseen tai visakoivun säilyttämiseen liittyviä ohjelmia, mutta niille ei riittänyt rahoitusta.

Uuden ohjelman rahoittamiseen tasavallan hallitus on suunnitellut yli 3,2 miljardia ruplaa eli noin 86 miljoonaa euroa. Se on valtava summa, noin yhdeksäsosa tämän vuoden Karjalan talousarviosta.

Ohjelma ennustaa suurenmoisia tuloksia.

Karjalan hallitus odottaa, että vuoden 2015 loppuun mennessä metsäteiden rakentaminen lisääntyy tasavallassamme 11 prosenttia, metsäteiden kunnostus 10 prosenttia ja puuston tilavuus 20 prosenttia vuoden 2011 tasosta. Metsäpalojen määrän odotetaan vähenevän 23 prosenttia ja niiden pinta-alan 16 prosenttia.

Karjalan viranomaisten mukaan ohjelman tavoitteet ovat pysyvän metsäohjauksen turvaaminen sekä metsävarojen ja ekologisen kapasiteetin säilyttäminen. Tavoite on myös kasvattaa metsätalouden merkitystä sosiaalis-taloudellisessa kehityksessä.

Toteutus epäilyttää

On vaikeaa sanoa, auttaako ohjelmassa ennustettujen tuloksien saavuttaminen Karjalan metsätilannetta. Ohjelman toteuttaminen epäilyttää asiantuntijoita. Monille on jäänyt epäselväksi, mistä tasavallan metsätalous saa yli 86 miljoonaa euroa vuoden 2015 loppuun mennessä.

Ohjelman mukaan Karjalan hallitus myöntää metsätalouden kehittämiselle vain1,6 miljoonaa euroa. Noin 14 miljoonaa euroa odotetaan Venäjän talousarviosta. Suurin osa ohjelman rahoituksesta – 70 miljoonaa euroa – on saatava niin sanotuista ”muista kuin talousarvion lähteistä”.

Kyseisistä lähteistä ohjelmassa ei mainita sanallakaan. Voidaan vain olettaa, että tasavallan viranomaiset luottavat metsäteollisuuden panostukseen.

Karjalan metsäteollisuuden rahatilanne on niin heikko, ettei vät monet yritykset pysty edes maksamaan metsävuokrasta.

Esimerkiksi Karjalan suurin metsänvuokraaja – tasavallan hallituksen omistama metsäteollisuusyhtiö Karellesprom – velkaantui valtiolle noin 0,2 miljoonaa euroa. Tasavallan luonnonkäytön ja ekologian ministeriö on pyytänyt oikeudelta apua yhtiön lainojen lyhentämisessä.

Omat yhteydet ratkaisevat

Tasavallan metsätalouden kehitysohjelma hyväksyttiin silloin, kun Venäjän metsätalousvirasto Rosleshozin johtajana toimi Karjalassa syntynyt entinen Petroskoin kaupunginjohtaja **Viktor Masljakov**.

Masljakov lupasi monta kertaa julkisesti tasavallalle kannatusta metsätalouden kehittämiseen, mutta huhtikuussa hän sai potkut. Sen jälkeen tasavallan ohjelman rahoittaminen Venäjän talousarviosta on tullut ongelmalliseksi.

Valitettavasti Venäjällä moni asia riippuu henkilökohtaisista yhteyksistä.

Näin ollen Karjalan hallitus voi turvata vain kaksi prosenttia tasavallan metsätalouden kehitysohjelman rahoituksesta. Se ei riitä ohjelman ennustettujen tulosten eikä tavoitteiden saavuttamiseen.

Monet asiantuntijat nimittivät ohjelman tekijöitä pilvilinnojen piirtäjiksi.

Uusi valtionohjelma syntyi todellakin kauniina kuin unelma, mutta Karjalan metsätalous ei tarvitse metsäfantasioita vaan rehellisen ja kunnollisen asiapaperin, joka kehittää tasavaltamme metsätaloutta.

VALERI POTASHOV on venäläinen lehtimies, joka asuu Petroskoissa.