UUTISET

Ministeri Koskinen näyttää olevan kallellaan siihen suuntaan, että märehtijäpuolella mentäisiin pelkän EU-tuen varaan. Se ei ole tässä vaiheessa järkevä liike. **PUHEENJOHTAJA JUHA MARTTILA, MTK**

PÄIVÄN PUNKTI

Vasemmalla

Vasemmistoliitto valitsi viikonvaihteessa uutta johtoa. Paavo Arhinmäen puolueen kärki on nyt miehitetty vähän yli kolmikymppisillä miehillä ja naisilla. Useimmilla on yliopistollinen loppututkinto.

Vanhojen korpikommunistien ja työmiesten puolue on saanut uudet kasvot.

Kommunismin kaatumisen olisi voinut luulla merkitsevän kommunismin perillisten häviämistä Euroopasta. Äärivasemmisto hävisikin, mutta vain vanhoista kommunistimaista. Läntisessä Euroopassa vasemmistoliikkeet löysivät itselleen uutta elintilaa.

Näin kävi Suomessakin. Myös Ruotsissa sikäläinen vasemmistopuolue on vakiinnuttanut asemansa. Monissa muissakin läntisen Euroopan maissa itseään vasemmistolaisiksi kutsuvat liikkeet ovat kartalla.

Sen sijaan entisestä Itä-Euroopasta ei kommunistien perillisiä kannata etsiä.

Vasemmistoliitolle on tullut uutta elintilaa SDP:n romahduksen myötä. Jos vasemmistoliiton nykyjohto antaakin herraskaisen kuvan, se on kuitenkin lähempänä nuoria pienituloisia kaupunkilaisia kuin pystyyn kuoleva demaripuolue. Arhinmäki on vedonnut milloin pätkätyöläisiin, milloin talonvaltaajiin ja ituhippihihhuleihin ja saanut vastakaikua.

Työmiesten puolueella on sen sijaan ollut vaikeaa työmiesten kanssa. Perussuomalaisten ote rasvanahkaduunareista on tiukka. Persujen nousu on rokottanut myös vasureita.

Vasemmistoliitto on pystynyt käymään lähitaistelua vihreitä vastaan näiden omilla aseilla. Vihertely, turkistarhauksen vastustaminen ja muut muotiasiat ovat houkutelleet puolueeseen sellaista väkeä, joille cityvihreiden steriili, sisäsiisti pikkuporvarillisuus on liikaa. Sitä mukaa kuin vihreät ovat vakiinnuttaneet asemansa kokoomuksen puisto-osastona, on vasemmistoliitto kerännyt punalipun alle erilaisten alakulttuurien edustajia.

Vasemmistoliitto ei ole iso puolue, mutta se on päässyt kuolemanlaakson yli. Kommunismin romahdus ei hävittänyt vasemmistoliittoa. Vaikka osa puolueen listoilta valituista on muodostanut oman ryhmänsäkin vastalauseeksi pipertelylle, puolue on suorastaan harvinaisen yhtenäinen.

Sellainen on vasemmalla harvinaista. Vanhojen kommunistien pääelinkeino kun oli sisäinen riitely.

LAURI KONTRO on Maaseudun Tulevaisuuden päätoimittaja.

lauri.kontro@maaseuduntulevaisuus.fi

141-tuesta luopuminen iso riski maito- ja nautatiloille

Kansallisesta tuesta luopuminen lisäisi tuntuvasti epävarmuutta maitoa ja naudanlihaa tuottavilla tiloilla Suomessa.

Etelä-Suomen kansallisen tuen säilyttäminen on elintärkeää eteläsuomalaiselle maidontuotannolle. MTK:n maitoasiamiehen **Sami Kilpeläisen** mukaan on olennaista, että myös jatkossa tuki maksetaan litrojen perusteella ja kuukausittain.

”Etelän tukitaso jäisi täysin riittämättömäksi ilman kansallista tukea. Myös MTT:n selvityksestä käy ilmi, että Suomen maidontuotanto vähenisi rajusti ilman 141:stä”, hän sanoo.

”Tuen merkitys näkyy selvästi. Kun viime vuosina tuki on kyetty säilyttämään lähes ennallaan, etelän tuotannossa on ollut positiivinen vire ja tilamäärän lasku on hidastunut.”

Asialla on merkitystä koko maaseudulle, sillä myös Etelä-Suomessa maidontuotanto kattaa paikoin yli 40 prosenttia maatalouden tuotannon arvosta.

Kilpeläinen uskoo, että 141-tuesta luopuminen vaikuttaa väistämättä myös C-alueelle. ”Kärsijöinä olisivat kaikki suomalaiset maidontuottajat.”

Cap-rahat eivät riitä

Litrakohtaista kansallista tukea maidontuotannolle maksetaan myös esimerkiksi useilla Portugalin saarilla.

Kilpeläinen pitää 141:stä tärkeänä tukiverkkona nyt, kun maitoalalla tapahtuu mullistuksia, pahimpana kiintiöjärjestelmän päättyminen maaliskuussa 2015. ”Kiintiöistä luopuminen edellyttää vain lisääntyviä tukitoimia”, hän arvioi.

”Myös komissiossa on myönnetty, että kiintiöiden loppuminen aiheuttaa ongelmia epäsuotuisilla alueilla. Mitään lääkkeitä ei kuitenkaan ole löydetty.”

Kilpeläinen ei usko, että kansallisia tukia voitaisiin hoitaa EU:n yhteisen maatalouspolitiikan, capin kautta jo siksi, että Suomen määrärahat vähenevät 50 miljoonaa euroa vuodessa eli liki kymmeneksen tulevalla ohjelmakaudella. Samalla rahaa pitäisi löytää nykyistä useammalle sektorille.

”Tuotantoon sidottujen tukien rahat eivät lisäänny riittävästi. Hädin tuskin pystytään hoitamaan edes nykyiset tarpeet, joten Etelä-Suomen maidontuotannon ongelmia ei ratkaista sitä kautta.”

”1 500 euroa pois kuussa”

Kilpeläinen kantaa huolta tilojen maksuvalmiudesta, jos kuukausittain maksettavasta tuesta luovutaan.

”Yhden robotin tilalla se tarkoittaisi noin 1 500 euron siirtoa kuukausitilistä vuoden loppuun. Se voi olla monelle viimeinen niitti, kun panoshintojen nousu on jo kiristänyt maksuvalmiutta.”

Maitotiloilla kustannusrakenne on raskas. Panoksia ja palveluja joudutaan ostamaan läpi vuoden, joten capin maksatusten viivästyksiä on vaikea kestää.

Vaarana välitarkastus

Suunniteltu 141-tukien siirtäminen capin tuotantosidonnaisiin tukiin huolestuttavat maitotilojen lisäksi myös nautatiloja, toteaa asiantuntija **Ilkka Pohjamo** MTK:n maatalouslinjalta.

Pohjamo ei usko, että tuotantosidonnaiset tuet turvaisivat tukien pysyvyyden seuraavan ohjelmakauden ajaksi, vaikka hallinto markkinoikin siirtoa viljelijöille juuri pysyvyydellä.

”Historia on osoittanut, että maatalouspolitiikan välitarkastus voi tulla jopa hyvinkin pian ohjelmakauden alun jälkeen. Välitarkastuksen aiheuttamat muutokset voivat olla käytännössä hyvinkin suuria.”

Myös maatalouskomissaarin vaihtuminen tai Maailman kauppajärjestön WTO:n kauppaneuvottelut voivat muuttaa yhteistä maatalouspolitiikkaa.

Pohjamo myöntää, että hyvin toteutettuna siirron vaikutukset voisivat olla tilojen kannalta vähäisiä. ”Rahan maksajalla ei ole suurta merkitystä tilalle, jos ehdot ovat samat ja tukimuutokset muuten vähäisiä.”

”On silti riski, jos kaikki munat pannaan samaan koriin.”

JUHANI REKU
TIINA TAIPALE

Juha Marttila: ”Kaikki työkalut tarpeen”

Maa- ja metsätaloustuottajain keskusliiton MTK:n puheenjohtajan **Juha Marttilan** mukaan kaikki työkalut maatalouden ongelmien hoitoon ovat edelleen tarpeen. Hän haluaa siksi pitää kiinni sekä kansallisesta tuesta että EU-tuesta.

”Ministeri **Jari Koskinen** näyttää olevan kallellaan siihen suuntaan, että märehtijäpuolella mentäisiin pelkän EU-tuen varaan. Se ei ole tässä vaiheessa järkevä liike”, sanoo Marttila.

”Tästä lähtee nyt väärää viestiä komission suuntaan. Munia ei kannata laittaa samaan koriin.”

Marttilan mukaan EU:n politiikka on muuttunut järkevämpään suuntaan, kun esimerkiksi tuotantoon sidottuja tukia ollaan sallimassa aiempaa enemmän. Sen jatkuvuudesta ei kuitenkaan ole varmuutta.

”Todennäköistä on, että edessä on jonkin näköinen välitarkastus vielä ennen vuotta 2020.”

Toinen asia on, ettei rahan määrä lisäännyt EU:n kautta tulevissa tuissa. Se pikemminkin vähenee.

”Tällä nollasummapelillä ei ratkaista eteläisen Suomen märehtijäsektorin ongelmia. Etenkään kun samaan aikaan tarpeita on myös peltokasvipuolella.”

EU-parlamentti haluaisi sisällyttää myös sika- ja siipikarjasektorin tuotantoon sidottujen tukien listalle. Marttilan mukaan Suomen tulisi toimia sen eteen, että myös neuvosto kääntyisi parlamentin linjaukseen.

”Ratkaisua odottaa, miten maitokiintiöiden poistumisen jälkeen pidetään huoli, ettei pohjoisen C-alueen tuetulle maitomäärälle asetetut rajoitteet ylity. Neuvottelut ovat käynnissä ja ratkaisua toivotaan pikemmin viikkojen kuin kuukausien aikana.”

Ongelmia aiheuttaa EU:n tiukka tulkinta liittymissopimuksesta, jonka mukaan tuella ei saa kasvattaa tuotantoa.

JARMO PALOKALLIO

Jari Leppä: Koskinen romuttaa 141:n

Eduskunnan maa- ja metsätalousvaliokunnan puheenjohtaja **Jari Leppä** (kesk.) ihmettelee maa- ja metsätalousministeri **Jari Koskisen** (kok.) pohdiskeluita maataloustukiratkaisuista MT:n vierasyliössä (7.6.).

”Koskisen kirjoituksesta välittyvä viesti on äärimmäisen huolestuttava”, Leppä toteaa.

Hän tulkitsee Koskisen kaavailevan yhdeksi vaihtoehdoksi Etelä-Suomen kansallisen 141-tuen romuttamista. Sitä keskusta ei missään nimessä hyväksy.

”Kansallisten tukien täytyy jatkua kaikilla sektoreilla. Unionin yhteisillä, alenevilla captuilla ei pystytä korvaamaan Etelä-Suomen kansallisia tukia joiden perusta on maamme ilmaston ja tuotantorakenteen aiheuttamissa vaikeuksissa maataloustuotannollemme.”

MT

KIMMO HAIMI

Olli Palmu ruokki perjantaina vasikoita tilallaan Karkkilassa. Hänen mukaansa siirtyminen 141:stä cap-tukeen heikentäisi tilojen maksuvalmiutta.

”Hyvää järjestelmää ei pidä muuttaa”

Karkkilalainen maidontuottaja, Hämeenlinnan Osuusmeijerin hallituksen puheenjohtaja **Olli Palmu** tyrmää yksiselitteisesti suunnitelmat siirtyä AB-alueen maidontuotannon tukemisessa 141-tuesta cap-tukeen.

”En hyväksy sitä missään tapauksessa.”

Tämänhetkinen järjestelmä on hänen mukaansa maitotilojen kannalta toimiva. Tuki maksetaan täsmällisesti kuukausittain.

”Jos siirryttäisiin cap-tukeen, maksu tulisi yhtenä eränä loppuvuodesta.”

Keskivertotilalla tuki on kolminumeroinen luku kuukaudessa, Palmu muistuttaa. Siirtyminen kuukausittaisesta maksatuksesta kerran vuodessa tapahtuvaan heikentäisi tilojen maksuvalmiutta ja vaikeuttaisi talouden suunnittelua.

Lisäksi maksatukseen tulisi valvontoihin liittyvää epävarmuutta. ”Jos esimerkiksi pintaaloissa on jotain epäselvyyttä, maksatukset viivästyvät. Ja sanktiot voisivat vaikuttaa myös maidon tukeen.”

141-tuen siirtyminen captukiin tarkoittaisi myös lisää valvontaa, Palmu toteaa.

Tällä hetkellä järjestelmä on siltäkin osin selkeä. ”Heti kun maitoauto on imaissut maidon, määrä on rekisteröity.”

Palmu arvioi lisäksi, että captukeen siirtyminen leikkaisi maidon kokonaistukisummaa.

Tukimuutos saattaisi vaikuttaa myös Etelä-Suomessa tuotetun maidon määrään.

”Lehmäpalkkiossa ei ole tuotantoon kannustavuutta”, Palmu muistuttaa. Litrakohtaisesta tuesta luopuminen saattaisi muuttaa ”meillä tuotetaan maitoa” -asenteen osalla tiloista ”meillä pidetään lehmiä” -asenteeksi.

Palmun näkemyksen mukaan AB-alueen tuotajakenttä on sataprosenttisesti 141-tuen säilyttämisen kannalla. ”Ja olen ymmärtänyt, että sille olisi EU:stakin tulossa hyväksyntä. Miksi sitä pitäisi lähteä muuttamaan?”

SATU LEHTONEN

Artjoki: Muutos ei näkyisi tukitasoissa

Komissiossa keskustellaan vielä tukimuodosta

Maa- ja metsätalousministeriön valtiosihteeri **Risto Artjoki** rauhoittelee viljelijöiden huolta tulevan 141-ehdotuksen sisällöstä.

Kokonaisvaikutusta on hänen mukaansa kuitenkin vielä ennenaikaista arvioida. Tuotantosidonnaisten tukien kokonaisuus riippuu EU:n maatalouspolitiikan, capin uudistuksesta.

Siitä saataneen päätös juhannuksen jälkeen.

”Sen jälkeen vasta voidaan tarkemmin arvioida, miltä pohjalta 141-ehdotus tehdään ja mitä vaikutuksia sillä on.”

Tukimuodosta käydään hänen mukaansa vielä keskustelua komission kanssa.

”Jos pöydällä olevat ehdotukset menevät läpi ja näiden tukien käyttöön päädytään, niin tukitasossa ei suuria muutoksia olisi odotettavissa. Lähtökohtaisesti kaikki EU:n suorissa tuissa nykyään käytössä olevat tukimuodot olisivat sallittuja.”

Muutos toisi ennustettavuutta

Mikäli nautatilojen tukia siirrettäisiin tuotantosidonnaisten tukien piiriin, viljelijät hyötyisivät muutoksesta tukien pysyvyyden ja ennustettavuuden muodossa.

EU-tukien kokonaisuus hyväksytään seitsenvuotiskaudelle, tässä tapauksessa vuoteen 2020 saakka. Se ei ole aleneva eikä riippuvainen kansallisista rahoituspäätöksistä.

Yhden haittapuolenkin Artjoki tunnistaa.

”Tuet tulisivat jatkossa captukien valvonta- ja sanktiojärjestelmien piiriin.”

Lisäosien poistuminen kompensoi tilatukea

Tuotantosidonnaisten tukien lisääminen näkyy valtiosihteerin mukaan aiempaa suurempana leikkauksena tuotannosta irrotettuun tilatukeen.

Toisaalta tilatuessa on erityisesti kotieläintiloilla edelleen käytössä historiallisia lisäosia, jotka aiempien päätösten mukaisesti poistuvat.

Niiden poistuminen nostaa tasatuen arvoa.

”Ne tuotantosuunnat, joille tuotantosidonnaista tukea voitaisiin maksaa, ovat todennäköisesti nykyiset. Laajennuksia muille tuotannonaloille ei ole tulossa. Niiden osalta 141-tuen jatkaminen on ainoa vaihtoehto.”

JUHANI REKU

POLITIIKASTA LYHYESTI

Haglund jatkaa RKP:n johdossa

Puolustusministeri **Carl Haglund** jatkaa ruotsalaisen kansanpuolueen puheenjohtajana. Toinen kausi irtosi yksimielisesti puoluekokouksessa Porvoossa. Haglund sanoo puolueen uusivan ohjelmansa vuoden aikana.

Arhinmäki ei saanut vastaehdokkaita

Paavo Arhinmäki jatkaa vasemmistoliiton puheenjohtajana seuraavat kolme vuotta. Lapin liiton vt. kehittämisjohtaja **Marko Varajärvi** Kemistä valittiin puoluesihteeriksi lauantain puoluekokouksessa Tampereella.

Vasemmistoliiton ensimmäiseksi varapuheenjohtajaksi nousi kansanedustaja **Aino-Kaisa Pekonen** Riihimäeltä. Varapuheenjohtajiksi valittiin myös **Sari Moisanen** Kemistä ja **Kalle Hyötynen** Tampereelta.

Kuljetusala tarvitsee EU-tason yhteistyötä

KUOPIO (MT)

Maanteiden tavarankuljetuksiin vaikuttaa monimutkainen lainsäädäntö. Suomen Kuljetus ja Logistiikka SKAL ry:n mukaan Suomen ja EU:n välillä on toimiva yhteistyö, joka perustuu yhteisiin tavoitteisiin esimerkiksi harmaan talouden torjunnassa.

Yhteistyömuotoja pitäisi kuitenkin kehittää ja ottaa mukaan myös puuttuvia tahoja, todettiin järjestön liittokokouksessa lauantaina.

”Yhteistyössä pitäisi olla mukana logistiikan ammattilaiset, tieviranomaiset, kunnat ja asiakkaat sekä Suomea edustavat kuljetusalan toimijat ja päättäjät EU-tasolla.”

SKAL:n mukaan tavaraliikenteen lainsäädännössä ei tarkastella kokonaisuutta, vaan päätökset tehdään osissa ja lyhytnäköisesti. Kuljetusalaa tulisikin kehittää yhdessä vastuullisesti, suunnitelmallisesti ja pitkäjänteisesti.

EMILIA PALOJÄRVI

Vuoden kuljetusyrittäjä paneutuu palveluun

SKAL Kuljetusyritys 2013 on Kuljetusliike Pasi Oranta Ky Perttelistä. Valintalautakunta arvosti valinnallaan palkitun paneutumista asiakkaiden tarpeisiin ja palveluun.

Kuusi vakituista työntekijää työllistävä yritys tarjoaa kuljetusten lisäksi asennus- ja varastointipalveluita sekä pakkauspalveluita ja oheistarvikkeita.

Suomen Kuljetus ja Logistiikka SKAL ry jakaa palkinnon vuosittain valitsemalleen kuljetusyritykselle.

EMILIA PALOJÄRVI

TALOUDESTA LYHYESTI

Marttila vaatii teitä kuntoon

Tieyhdistyksen uusi puheenjohtaja **Juha Marttila** vaatii valtiota huolehtimaan tiestön hyvästä kunnosta. Elinkeinorakenteen muutos edellyttää hyvää tiestöä.

”Maa- ja metsätalous esimerkiksi tarvitsee koko tiestöä yksityisteistä pääteihin.”

Marttila on myös MTK:n puheenjohtaja.

Suomi lisäsi vientiä EU:n ulkopuolelle

Suomen tavarakaupan vienti nousi huhtikuussa kaksi prosenttia suuremmaksi kuin vuosi sitten.

Kasvualoja olivat puu- ja paperiteollisuus.

Öljytuotteiden ja sähkötekniikan vienti laski selvästi.

Lainaa kysytään vaisusti

Yritysten ja kotitalouksien luotonkysyntä oli kevään aikana selvästi vaisumpaa kuin vuotta aiemmin, Finanssialan Keskusliiton Pankkibarometristä ilmenee. Kyselyyn vastanneet pankinjohtajat arvioivat, että kysyntä pysyy laimeana kesällä syyskuuhun asti.

Korealaisvarustamo STX konkurssiin

Korealaisen STX-konsernin varustamoyhtiö STX Pan Ocean hakeutui selvitystilaan. Tämän katsotaan kärjistävän emoyhtiön rahoituskriisiä.

STX-konserni omistaa Suomessa Turun ja Rauman telakat sekä puolet Helsingin telakasta.

Kauppakiista voi yltää luksusautoihin

Kiinan ja Euroopan unionin EU:n kauppakiista uhkaa laajentua eurooppalaisiin luksusautoihin.Tämä tietäisi vaikeuksia saksalaisille autotehtaille.

Kiinassa on Euroopan autoteollisuusliiton mukaan tehty valitus tuontiautojen tuista. Kauppakiista sai alkunsa kiinalaisille aurinkopaneeleille asetettavista tuontitulleista.

VALTRA-ESITTELYKONE ON
LOISTAVA VAIHTOEHTO
SINULLE, JOKA HALUAT SAADA

• Uutta vastaavan Valtran edullisesti
• Traktorisi heti käyttöön
• 3 vuoden takuun
• Maan kattavimman huoltopalvelun

TÄSSÄ MUUTAMIA ESIMERKKEJÄ ESITTELYKONEISTAMME
Katso tarkemmat varustetiedot ja muut esittelykoneet: **www.valtra.fi**

220 hv
T203 Direct 064022
Etu-PTO, etunostolaite 50 kN, etu- ja ohjaamojousitus, 50 km/h
Renkaat 650/65R42A 540/65R30A
Sijainti Keminmaa

171 hv
N163 Direct 046036
Etukuormain V56 DM, etu- ja ohjaamojousitus, 50 km/h
Renkaat 650/65R38A 540/65R28A
Sijainti Suolahti

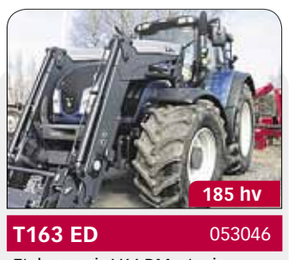

185 hv
T163 ED 053046
Etukuormain V66 DM, etu- ja ohjaamojousitus, 50 km/h
Renkaat 650/65R42A 600/65R28A
Sijainti Kuopio

NYT SAAT ESITTELYKONEESI 0%-KOROLLA!
Koroton maksuaika jatkuu syyskuun loppuun. Valtran rahoitusehtojen mukaan.

Valtra-myyjät, AGCO Suomi Oy
Lähimmän Valtra-myyjän yhteystiedot saat numerosta **020 45 501** tai **www.valtra.fi**

VALTRA Individually Yours