METSÄTALOUS

Puurakentamisen kasvun on perustuttava huippulaatuisiin tuotteisiin. Virheisiin ei ole varaa. **TOIMITUSJOHTAJA JOUKO KARVINEN, STORA ENSO**

Metsäyhtiöt odottavat tästä vuodesta valoisaa

Kolmesta metsäyhtiöstä parhaan liiketuloksen teki viime vuonna Metsä Group. Yhtiöt tekivät hyvää tulosta erityisesti sellulla. Valopilkkuja ovat myös energia, pakkaukset ja puutuotteet.

”Sellu on talouselämän valopilkku”, toteaa MTK:n tutkimuspäällikkö **Erno Järvinen**.

Stora Enso, UPM ja Metsä Group onnistuivat kasvattamaan sellun toimitusmääriään edellisvuodesta.

Viime vuoden viimeisellä neljänneksellä paras liikevoittoprosentti selluntuotannossa oli Metsä Groupilla – 15 prosenttia liikevaihdosta. Vastaava luku UPM:llä oli 13,3 ja Stora Ensolla 9,3. Liikevoittoprosentti kertoo bisneksen kannattavuudesta.

”Merkittävää on, että Metsä Groupilla kaikki sellutehtaat ovat Suomessa”, Järvinen muistuttaa.

Uusi tehdas monen toive

Uudesta sellutehtaasta on julkisuudessa esitetty useita toiveita ja spekulaatioita.

Metsä Groupin pääjohtaja **Kari Jordan** ei luvannut sitä rakentaa, kun Helsingin Sanomien toimittaja tiedusteli asiaa häneltä torstaina.

”Suomessa puuta on. Teoreettisesti uuden sellutehtaan rakentamiselle on mahdollisuus”, Jordan muotoili.

”Sellutehtaan elinkaari on 30 vuotta. Sen jälkeen punnitaan, rakennetaanko uusi tehdas vai ei. Seuraavaksi, 5–10 vuoden päästä, tiensä päähän tulee Äänekosken sellutehdas.”

KIMMO HAIMI

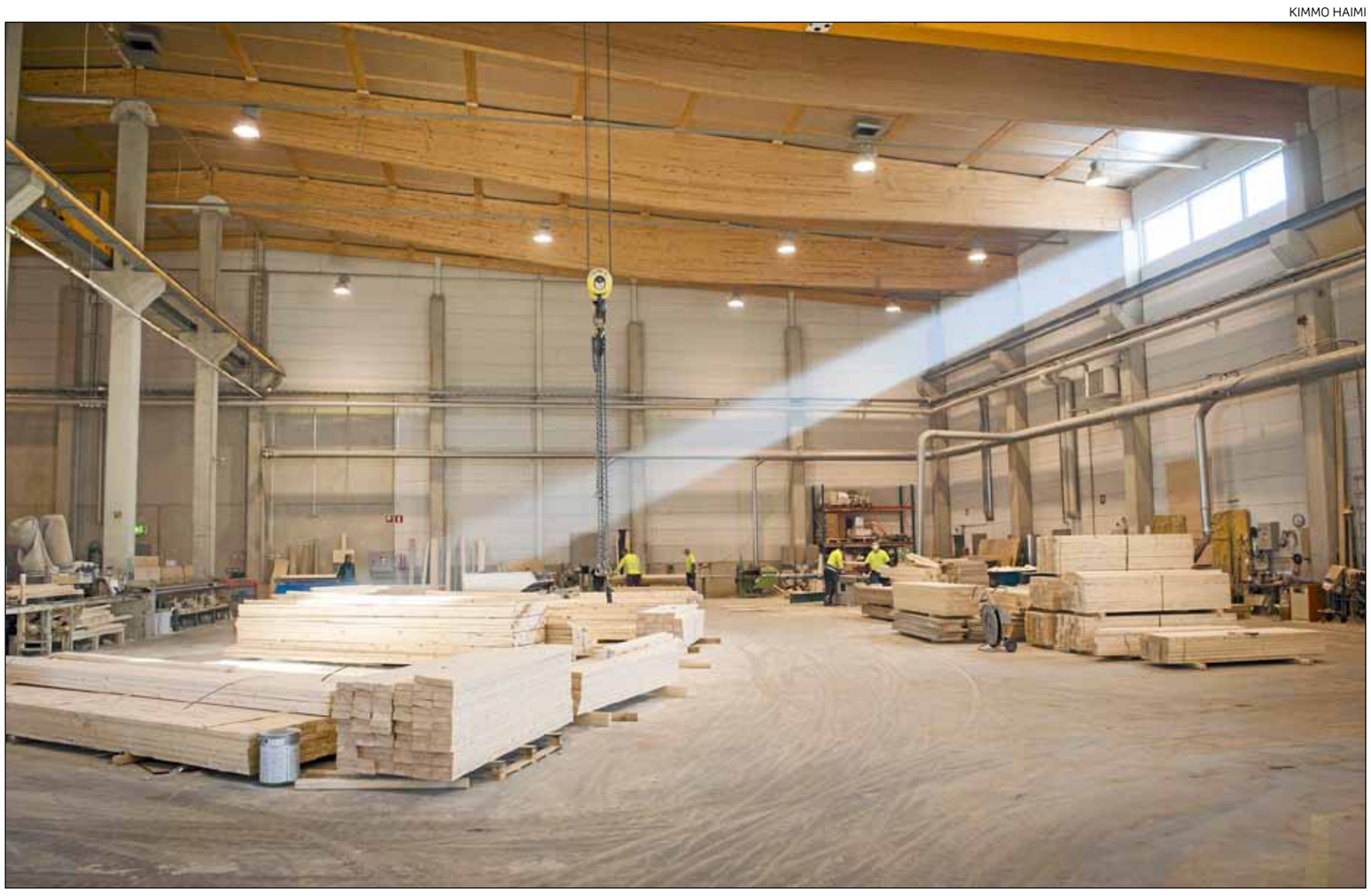

Ristiinliimatulla massiivipuulevyllä eli clt:llä on hyvin kysyntää. Stora Enso pohtii tehtaan rakentamista Suomeen.

Metsäyhtiöiden liiketulos ilman kertaeriä

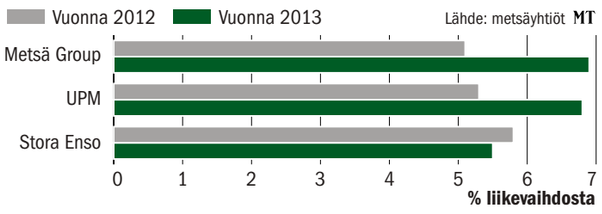

Valopilkkuja löytyy

Sellun lisäksi UPM tekee tulosta energialla. Sen liikevoittoprosentti on 39,9.

Sen osuus yhtiön liikevaihdosta on kuitenkin vain neljä prosenttia, Järvinen toppuuttelee.

Stora Enson vahvuuksia ovat myös pakkaukset.

Puutuotemarkkinoilla Stora Enso on saanut bisneksensä tuottamaan paremmin kuin Metsä Group.

”Puutuotteiden osuus Stora Enson liikevaihdosta on vajaa viidennes, ja niiden toimitusmäärät ovat kasvaneet 6,3 prosenttia”, Järvinen laskee.

Ristiinliimatun massiivipuulevyn eli clt:n kysyntä on vahvassa kasvussa.

Vähän investointeja

Järvinen pitää huolestuttavana merkkinä, että kaikilla kolmella yhtiöllä poistot ovat investointeja suuremmat.

”Tehtaiden laitteet kuluvat, eikä niitä uusita samaan tahtiin kuin poistetaan käytöstä”, hän selventää.

Stora Ensoon ja UPM:ään verrattuna Metsä Groupin talous näyttää tuoreiden lukujen valossa terveimmältä. Se on onnistunut parantamaan omavaraisuusastettaan sekä lyhentämään nettovelkaansa.

SUVI NIEMI

Sellun ja paperin hinnat vuoden ajalta

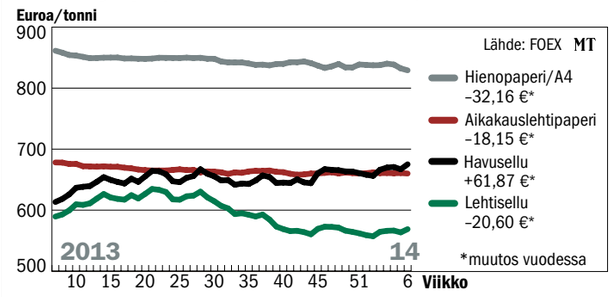

Havusellun veto hiipui hieman loppuvuonna

Havusellun kysynnän kasvu hiipui viime vuoden loppua kohden, kertoo sellu- ja paperimarkkinoita seuraava Foex.

Havu- ja lehtisellun hintaero on revennyt niin suureksi, että jotkin paperitehtaat ovat alkaneet suosia havusellua halvempaa lehtisellua.

Euro heikentyi viime viikosta 1,2 prosenttia dollariin nähden. Se nosti havusellun euromääräistä hintaa 8,2 eurolla viime viikosta. Lehtisellun hinta nousi 5,3 eurolla.

Markkinasellun tarjonta on kasvanut, koska osa yhtiöistä on vähentänyt paperintuotantoaan, jolloin sellua on riittänyt enemmän myytäväksi muille.

Sellun tarjontaa paperintuottajille on lisännyt myös se, että jotkut tehtaat ovat alkaneet tuottaa hygieniatuotteissa käytettävän revinnäismassan sijaan paperisellua. Vaippamassan lisäksi ylikapasiteettia on viskoosin raaka-aineena käytettävän liukosellun tuotannossa.

Foexin mukaan eurooppalaisten paperiyhtiöiden tuloksissa ei ole mitään kehuttavaa. Huhut yritysjärjestelyistä vellovat edelleen.

Markkinakatsaus nostaa myönteisenä seikkana esiin kuitenkin sen, että sanomalehtipaperin markkinat ovat tasapainottuneet. Sen hinta saattaa jopa nousta.

SUVI NIEMI

Hakkuuennätys vaihtui pronssiin

Viime vuoden hakkuut hätyyttelivät keväällä kaikkien aikojen ykkössijaa. Lopulta käteen jäi pronssi. Viimevuotista enemmän puuta korjattiin vuosina 2007 ja 2000.

Metsäntutkimuslaitos ennakoi, että puuta korjattiin kaikkineen yli 56 miljoonaa kuutiota. Yksityismetsien kaupalliset hakkuut olivat 44,9 miljoonaa kuutiometriä, josta 37,9 miljoonaa kuutiometriä kertyi pystykaupoista ja loput 7,0 miljoonaa hankintakaupoista.

Metsäteollisuusyhtiöiden ja valtion yhteenlaskettu hakkuumäärä oli 11,4 miljoonaa kuutiometriä.

Tukkia viime vuonna hakattiin 23,7 ja kuitupuuta 31,6 miljoonaa kuutiometriä.

Joulukuussa puuta hakattiin selvästi keskimääräistä enemmän, 4,8 miljoonaa kuutiota. Yksityismetsien hakkuut nousivat viidenneksellä neljään miljoonaan kuutioon.

JARMO PALOKALLIO

Stora Enso investoi vain tuottaviin kohteisiin

Stora Enson tulosta painoivat paperiteollisuuden alaskirjaukset. Uutta kasvua yhtiö hakee parhaiten kannattavilta aloilta.

”Paperin kysynnän laskun jatkuminen ei ole enää uutinen. Se pitää paperitehtaiden kannattavuuden heikkona”, kertoi yhtiön tuloksen keskiviikkona esitellyt toimitusjohtaja **Jouko Karvinen**.

Karvisen mukaan Stora Enso pystyi tyydyttävään tulokseen, kun olosuhteet ottaa huomioon. Tuotteet eivät jääneet varastoon makaamaan, mikä piti rahavirran vahvana.

Tältä vuodelta Karvinen odottaa jonkin verran viimevuotista parempaa. Tuotteiden hinnat ovat nousussa ja kustannukset laskussa.

Painopaperin kysynnän laskua korvaa pakkauspapereiden kasvava menekki. Myös sellun kysyntä on vakaata ja puurakentamisen kasvua odotetaan.

Paperi vaikeuksissa

Viime vuoden lopulla paperiteollisuuden heikko kannattavuus johti mittaviin alaskirjauksiin. Niitä pehmensi Kiinan puuviljelmien arvon kasvu.

Stora Enson tulos tammi-joulukuu

MT	2012	2013
Liikevaihto, milj. euroa	10 815	**10 544**
Operatiivinen liiketulos, milj. euroa	630	**578**
– osuus liikevaihdosta, %	5,8	**5,5**
Tulos ennen veroja, milj. euroa	481	**–189**
Sijoitetun pääoman tuotto, %	7,3	**7,1**
Omavaraisuusaste, %	42,8	**41,3**

Karvisen mukaan paperikoneiden sulkeminen on helpottanut ylitarjontaa jonkin verran. Suunnitelmissa on jatkaa koneiden sulkemisia tänä vuonna.

”Nämä on ikäviä asioita, mutta tilanne ei odottamalla parane.”

Investointeja mietitään

Stora Enso hakee investoinneille mahdollisimman kannattavia kohteita. Uusilta tehtailta odotetaan yli 20 prosentin liikevoittoa.

Yksi mahdollinen kasvuala on puurakentaminen. Yhtiö selvittää siihen liittyen ristiin liimattuja puuelementtejä valmistavan clt-tehtaan rakentamista Suomeen.

”Puurakentamisen kasvun on perustuttava huippulaatuisiin tuotteisiin. Virheisiin ei ole varaa.”

Myös Sunilan biojalostamoon kohdistuu kovat odotukset. Biojalostamon tuoma arvonlisä on paljon kovempi kuin tavallisen sellutehtaan, joka saa puun arvokkaista materiaaleista alle puolet käyttöön.

”Biopolttoaineet ovat bulkkia. Niitä paljon kiinnostavampia ovat puun biojalosteet, jotka päätyvät esimerkiksi lääke- ja elintarviketeollisuuden käyttöön. Haluamme kehittää sellaisen biojalostamon, jota voi monistaa muualle.”

Karvisen mukaan riittävä määrä omia patentteja takaisi, että biojalostamoa voisi tarjota muillekin alan toimijoille.

JARMO PALOKALLIO

Metsä Group ylsi ennätykseen selluntuotannossa

Metsä Group paransi tulostaan viime vuodesta.

Konsernin selluyhtiö Metsä Fibre teki uuden ennätyksen tuotanto- ja toimitusmäärissään.

Yhtiö on maailman ykkönen markkinahavusellun tuotannossa.

”Kasvubisneksiä ovat sellu ja kartonki”, pääjohtaja **Kari Jordan** kommentoi tulosjulkistuksessa torstaina.

Kartonkeja valmistava Metsä Board on onnistunut korottamaan taivekartonkien hintaa Euroopassa.

Pehmo- ja ruuanlaittopapereiden myyntimäärät ovat kasvussa ja niitä valmistava Metsä Tissue paransi tulosta.

Puunhankinta tehokasta

Puukauppavuotta 2013 Jordan kehuu vuolaasti.

”Liiketoimintojamme tukee tehokas puunhankinta, joka takaa tuotantolaitoksillemme raaka-aineen tasaisen saatavuuden.”

Konsernin puunhankintayhtiö Metsä Forest toimitti osti puuta noin 30 miljoonaa kuutiometriä.

Metsä Groupin tulos tammi-syyskuu

MT	2012	2013
Liikevaihto, milj. euroa	5 001	**4 932**
Liiketulos ilman kertaeriä, milj. euroa	256	**342**
– osuus liikevaihdosta, %	5,1	**6,9**
Tulos ennen veroja, milj. euroa	133	**224**
Sijoitetun pääoman tuotto ilman kertaeriä, %	7,1	**9,1**
Omavaraisuusaste, %	34,8	**38,1**

Metsäjohtaja **Juha Mäntylän** mukaan havupuun tarjonta on hyvä, mutta lehtikuitupuuta pitää tuoda Venäjältä täydentämään tarvetta.

Sahatavaran kysyntä on ollut heikkoa Euroopassa, minkä vuoksi Metsä Wood ei ole tehnyt kehuttavaa tulosta. Epävarmuuden ja rahoituksen huonon saatavuuden takia rakentaminen on ollut hiljaista.

Jordan kertoi, että yhtiö keskittyy jatkossa erityisesti suuriin teollisiin asiakkaisiin.

Kaukoidän kysyntä on sahatavaramarkkinoiden valopilkku.

Jatkuvaa säästämistä

Jordan ei halua puhua varsinaisesta säästökuurista, mutta jatkuva kustannusten tarkkailu ja tuotannon tehostaminen ovat tepsineet.

”Olemme kuluneen vuoden aikana alentaneet nettovelkaamme, ja omavaraisuusasteemme on parantunut tavoitteiden mukaisesti. Vallitsevaan markkinatilanteeseen nähden voimme olla tyytyväisiä myös sijoitetun pääoman tuottoon”, pääjohtaja kommentoi.

Jordanin mukaan konsernin liiketulosta on eniten heikentänyt epäsuotuisa valuuttakurssi. Euro on ollut dollariin nähden vahva.

Kuluvaan vuoteen Jordan katsoo hyvillä mielin.

”Suunta näyttää mukavalta.”

Konserni odottaa, että liiketulos paranee tällä vuosineljänneksellä edelliseen verrattuna.

SUVI NIEMI

Metsähallitus avasi uutissivun

Metsähallituksen metsätalousalueiden uutisia voi nyt seurata vastikään julkaistulta uutissivulta. Sivulla julkaistaan myös Metsähallituksen yleisiä metsätaloutta koskevia uutisia.

Uutissivuston tavoitteena on aiempaa avoimempi tiedottaminen. Uutisaiheeksi päätyvät välillä arkisemmatkin aiheet, jotka eivät muutoin ylittäisi mediatiedottamisen kynnystä.

Metsähallitus rohkaisee kenttäväkeään uutisten tekoon. Linjana on, ettei niin pientä asiaa olekaan, etteikö se kelpaisi uutissivustolle.

Metsähallituksen metsätalousalueet ovat Etelä-Suomi, Pohjanmaa-Kainuu ja Lappi.

Metsähallituksen uutiset löytyvät osoitteesta *www.metsa.fi*.

MT

METSÄSTÄ LYHYESTI

Puuntyöstömessut Lahdesta Jyväskylään

Jyväskylän Messut Oy ostaa Lahden Messut Oy:ltä Puuntyöstömessujen järjestämisoikeudet. Näin saadaan kahden vuoden välein koko puualan arvoketjun kattava tapahtuma.

Jatkossa Puuntyöstömessut liitetään osaksi Jyväskylässä pidettäviä Puu- ja bioenergiamessuja. Jyväskylän Paviljongissa pääsee näkemään koko puualan kannosta pöydänjalkaan, Jyväskylän Messut Oy:n myyntijohtaja Jyri Siekkinen kehaisee.

Keskusteluja messujen yhdistämisestä käytiin usean vuoden ajan, Jyväskylän Messut Oy:n toimitusjohtaja Leo Potkonen paljastaa.

Metsistä potkua talouteen

Hallitus haluaa tehostaa metsien käyttöä. Niiden varaan halutaan rakentaa lisää liiketoimintaa.

”Metsien kestävä käyttö kasvattaa hyvinvointia. Politiikan tehtävänä on luoda edellytyksiä uudelle metsään perustuvalle liiketoiminnalle”, linjaa maa- ja metsätalousministeri **Jari Koskinen** (kok.).

Hallitus antoi torstaina asiaa koskevan selonteon eduskunnalle. Sen tähtäin on asetettu vuoteen 2050 ja se on ensimmäinen laatuaan.

Biotalous nousee

Hallituksen tavoitteena on rakentaa metsien varaan hyvinvointia levittävä monipuolinen biotalous. Mahdollisuuksia siihen antaa metsien selvästi niiden käyttöä kovempi kasvu.

”Meillä on erinomaiset mahdollisuudet luoda metsistä uutta kasvua. Ne tarjoavat työtä, terveyttä ja virkistystä sekä mahdollisuuksia yrittäjille”, Koskinen listaa.

Metsäpoliittisen selonteon päämääränä on varmistaa, että Suomi on kilpailukykyinen paikka metsiin perustuvalle yritystoiminnalle. Samalla metsät halutaan pitää aktiivisessa ja kestävässä käytössä.

”Metsät tarjoavat paljon käyttämättömiä mahdollisuuksia. Jos niiden hyödyntämistä saadaan lisättyä, koko maalla menisi paljon paremmin.”

Veroratkaisut täysin auki

Selontekoon liittyy 13 toimenpidekokonaisuutta.

Niistä etukäteen eniten huomiota on herättänyt linjaus yrittäjämäiseen metsätalouden harjoittamiseen siirtymisestä. Myös metsätilojen koon kasvattaminen on listalla.

Niiltä osin Koskinen jättää pelikentän avoimeksi erilaisille ideoille. Esimerkiksi metsäverotukseen hän ei ota kantaa.

”Annetaan eduskunnan sanoa asiasta sanansa. Tehdään tarvittavat selvitykset ja toimenpiteet sen jälkeen. En odota, että tässä on nopeita ja radikaaleja muutoksia tulossa.”

”Se kuitenkin on selvä, että suurilta tiloilta myydään pieniä tasaisemmin puuta. Myös nuoret metsänomistajat myyvät puuta vanhoja enemmän. Sekin tiedetään, että miehet ovat metsäasioissa naisia aktiivisempia.”

Selonteko painottaa myös metsäluonnon monipuolista hoitoa.

Tavoitteena on, että eduskunta saa selonteon käsiteltyä juhannukseen mennessä.

JARMO PALOKALLIO

KOMMENTTI

Hyvää ja kaunista

Metsäpoliittinen selonteko tarjoaa kaikkea hyvää ja kaunista. Se maalaa eteen maan, joka keksii metsissä piilevän sammon uudestaan.

Tällä kertaa sammon nimi on biotalous. Se jauhaa maahan vaurautta ja tarjoaa työtä, mutta samalla siitä irtoaa terveyttä ja virkistystä. Tämä kaikki luonnon monimuotoisuutta uhkaamatta.

Kuva on kaunis. Se on myös toteutettavissa. Ihme siis, jos selonteon poliittinen käsittely ei muodostuisi läpihuudoksi. Kuka tuollaista nousisi vastustamaan.

Ongelmana on, että polkua ei ole määritelty kovin tarkasti. Ministeriön mukaan temppujen aika koittaa myöhemmin.

Maan kannalta olisi suotavaa, että niistä löytyisi sopu nopeasti. Pelkona on, että uuden kasvun sijaan selonteko synnyttää vain uusia työryhmiä ja loppumattomia jatkoselvityksiä.

Kuinka monta kertaa yrittäjämäisen metsätalouden edut ja haitatkin on jo selvitetty?

JARMO PALOKALLIO

The Biofore Company UPM

NYT TALVIETU METSÄTILAN OSTAJALLE
– etusi jopa 1 500 €
Lue lisää www.bonvesta.fi
Suomen parhaat metsätilat. UPM BONVESTA