VIIKONVAIHDE

VIIKON ÄLÄHDYS

Rumakin saadaan näyttämään kauniilta – pitää vain valita sopiva tausta.

PÄHKINÄ

SUDOKU

Taso: Helppo

	3				6		9	
8	6		4			1		
	9			3		2		6
6		7	8	1	4			
	8						1	
			2	7	3	6		5
3		5		4			6	
		6			5		2	4
	2		3				7	

Sudoku-tehtävän 439 ratkaisu.

9	1	7	8	5	6	2	3	4
5	3	6	9	2	4	7	8	1
4	2	8	7	3	1	9	5	6
8	5	2	6	1	9	3	4	7
1	4	9	3	7	8	6	2	5
7	6	3	2	4	5	8	1	9
6	7	4	5	8	3	1	9	2
2	8	1	4	9	7	5	6	3
3	9	5	1	6	2	4	7	8

Tehtävä numero 440.

Täytä ristikko siten, että jokaisella pysty- ja vaakarivillä (ja paksuilla viivoilla rajatuissa 3 x 3 laatikoissa) on jokainen luku yhdestä yhdeksään. Kerran ja vain kerran! Apua Sudokun ratkaisuun osoitteessa: www.sudoku.org.uk

EDELLISEN RISTIKON RATKAISU

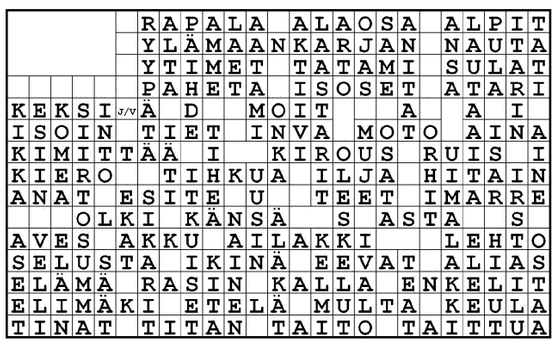

Yökerho maalla sai paikallisten suosion

Mehmet Yilmaz päätti perustaa Crazy Horse -yökerhon maakunnan reunalla sijaitsevalle pienelle paikkakunnalle. Hanke on kantanut hedelmää, sillä yökerho houkuttelee asiakkaita naapurikuntia myöten.

ESKO KESKI-VÄHÄLÄ

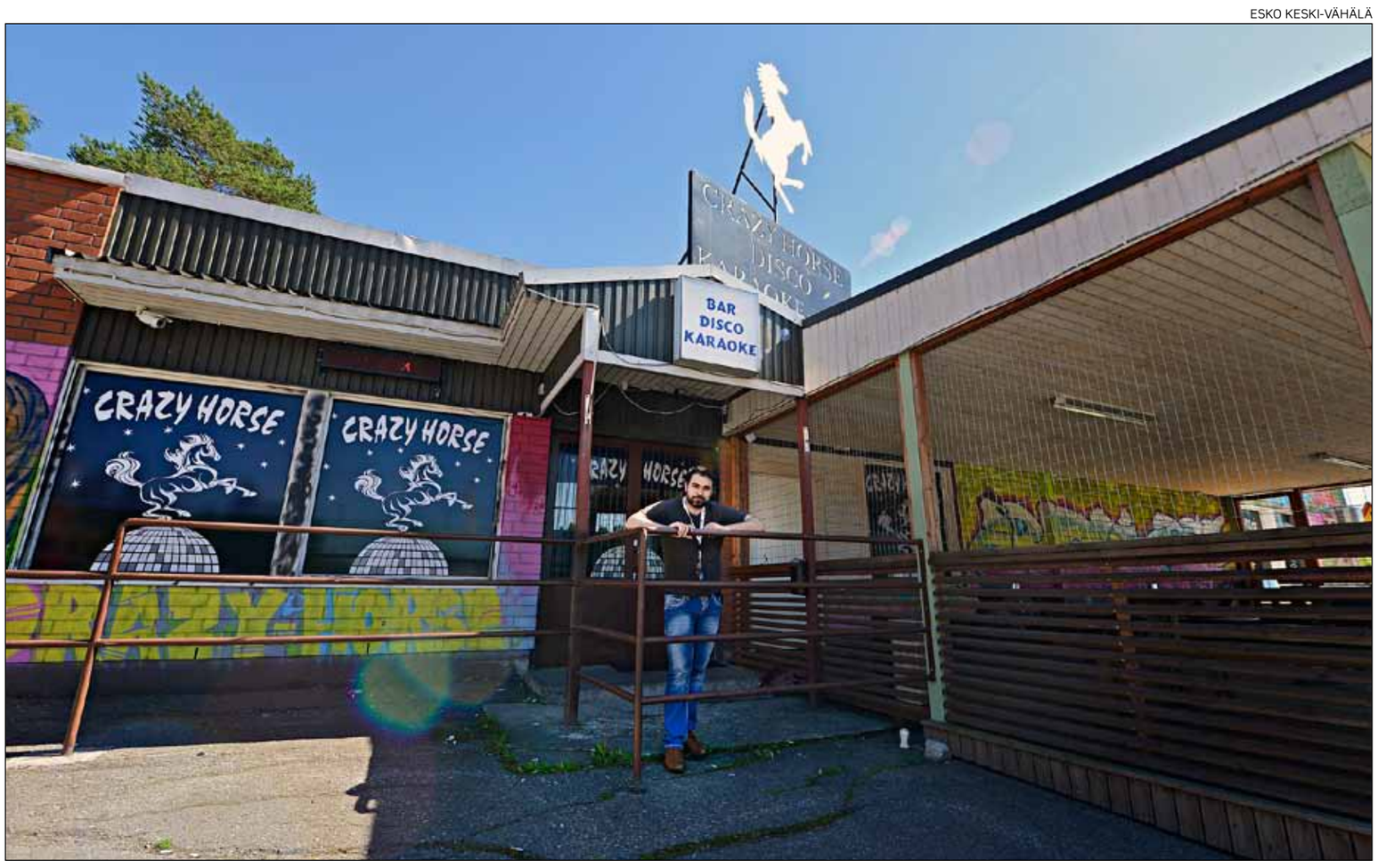

Crazy Horse -yökerho Perhossa imuroi asiakkaansa lähiseudun kunnista.

PERHO (MT)
Ainoa baari keskipohjalaisessa Perhon kunnassa on 600-paikkainen Crazy Horse -yökerho, jossa järjestetään viikonloppuisin musiikkiesityksiä sekä muuta ohjelmaa. Perhossa asukkaita on 2 900.

Mies Crazy Horsen takana on **Mehmet Yilmaz** Turkista.

”Baariprojekti lähti liikkeelle vähän yllättäen. Alun perin aikomuksenani oli perustaa Perhoon Jyväskylän valtatien varteen ainoastaan ruokaravintola Perhonkulma”, kertoo 13 vuotta Suomessa asunut baariyrittäjä.

Ravintolabisnes käynnistyi Perhossa vuonna 2010, ja Crazy Horse avattiin 2012. Tällä hetkellä toiminnassa on vain yökerho.

Kävijöitä riittää naapurikunnista

Crazy Horsen menestys perustuu yökerhon vetovoimaan Perhoa laajemmalla alueella.

Vierailijat saapuvat pääasiallisesti lähiseudun kunnista Kinnulasta, Kivijärveltä, Kyyjärveltä, Halsualta, Alajärveltä ja Vimpelistä.

”Halusin perustaa seudulle erilaisen baarin. Joissakin lähialueen kunnissa on pieniä baareja, mutta yhdessäkään ei ole yökerhoa, joten asiakkaita saadaan houkuteltua tänne hieman kauempaakin”, Yilmaz toteaa.

Baariyrittäjä on tyytyväinen vastaanottoon, jonka anniskeluravintola on saanut paikkakuntalaisten sekä lähikuntien ihmisten keskuudessa.

”Minut ja Crazy Horse ollaan otettu hyvin vastaan. Kävijät ovat asiallisia ja ongelmia on ollut harvoin.”

Mehmet Yilmaz tunnetaan paikallisten keskuudessa paremmin nimellä ”Memo.”

Palvelun merkitys korostuu maalla

Yilmazin mukaan baarin ja erityisesti yökerhon pitämisessä maaseudulla kilpailijoiden vähyys on valttia.

”Plussaa on, että tämä on kylän ainoa pubi, eikä lähimailla ole vastaavaa paikkaa.”

Toisaalta asiakaspalvelun on syytä olla moitteetonta, sillä pienellä paikkakunnalla sana leviää nopeasti.

”Satunnaisellakin huonolla asiakaspalvelulla on usein seurauksensa. Viime kesänä maksupäätteen kanssa oli ongelmia, ja joiltakin asiakkailta laskutettiin kerralla isoja summia, jotka olivat kertyneet viikkojen aikana menemättä aiemmin maksuun. Vika ei ollut baarin päässä, mutta asiaa sai selitellä joillekin ihmisille pitkään”, Yilmaz havainnollistaa.

Pitseria- ja baariyrittäjä

Kun Yilmaz saapui Suomeen 2000-luvun alussa, keskitti hän vuosien ajan tarmonsa omistamaansa pitsapaikkaan.

”Aivan aluksi kävin Kokkolassa yhdeksän kuukauden mittaisen kielikurssin, jotta hallitsen suomen kielen riittävän hyvin. Sen jälkeen pidin seitsemän vuoden ajan pitseriaa Ylivieskassa.”

Yrittäjä perusti myöhemmin ruokaravintolat myös Heinolaan ja Perhoon.

Nyttemmin yritystoiminta keskittyy Ylivieskan pitseriaan sekä Perhon yökerhoon.

Kokemusta baarityöstä Yilmazille oli karttunut Turkista.

”Ennen Suomeen tuloa olin 12 vuoden ajan töissä Alanyassa Crazy Horse -nimisessä paikassa. Nimi tuntui kotoisalta, ja päätin nimetä Perhon paikan samoin. Baarin tyylin ja sisustuksen suunnitteluun sekä toteutukseen kului aikaa vuoden päivät.”

JUKKA KOIVULA

KOTOISAT KUPPILAT

Sarjassa esitellään kansankuppiloita ja muita kohtaamispaikkoja eri puolilla Suomea.

Baariyrittäjä moittii alkoholipolitiikkaa

PERHO (MT)
Yökerhoa pitävä **Mehmet Yilmaz** on pettynyt suomalaisen alkoholipolitiikan nykytilaan.

Alkoholia koskevat verotukselliset toimenpiteet ajavat hänen mukaansa baariyrittäjät ahtaalle ja kiihdyttävät entisestään Viron viinarallia.

”Yrittäjillä on Suomessa vaikeaa, erityisesti baarialalla. Baarin pitäminen ei enää kannata, kiitos alkoholilainsäädännön”, Yilmaz summaa.

Valtakunnallinen heikko taloustilanne haastaa baaribisnestä entisestään. ”Ihmiset säästävät kaikesta. Monet käyvät nyt kerran kuussa, kun ennen käytiin joka viikonloppu. Sama trendi on havaittavissa baareissa laajemmin koko maassa.”

Työntekijöille maksettavat palkat sekä eläkevakuutusmaksut kuormittavat baariyrittäjän kukkaroa entisestään.

”En voi suoraan sanottuna suositella kenellekään baarin perustamista, koska tilanne on niin epäkannustava juuri nyt. Suomessa olisi tehtävä lakimuutoksia, jotta ala alkaisi taas kannattaa. Terveisiä vain sinne päättäjien suuntaan.”

JUKKA KOIVULA

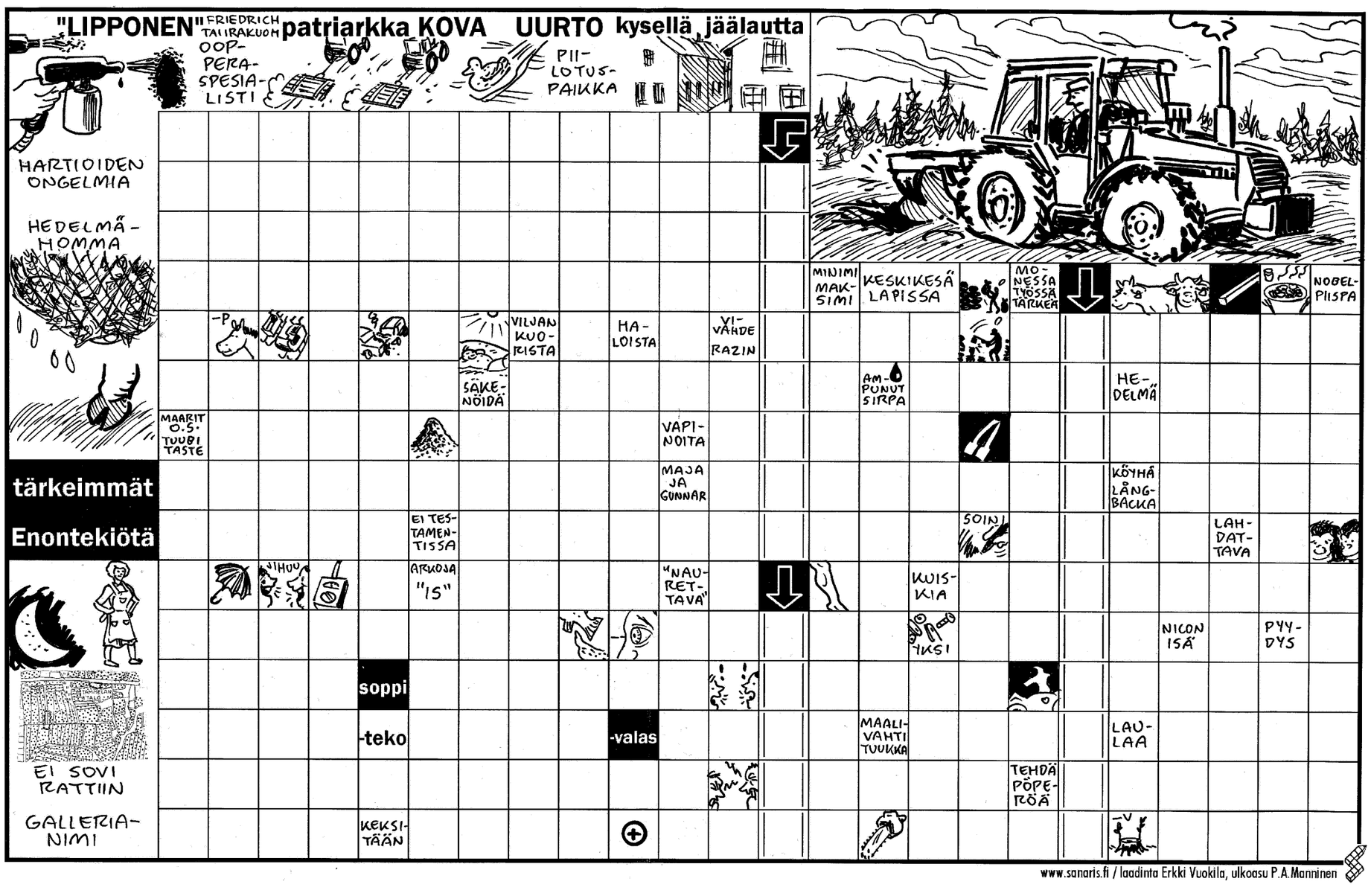

www.sanaris.fi / laadinta Erkki Vuokila, ulkoasu P.A.Manninen