METSÄTALOUS

Vielä muutama vuosi sitten sellunkeittoa pidettiin auringonlaskun alana. Nyt tilanne on toinen. Metsäteollisuus on vahvassa nousussa. **HALLITUKSEN PUHEENJOHTAJA MARTTI ASUNTA, METSÄLIITTO OSUUSKUNTA**

Perhon susijahtiin osallistuneille vaaditaan ehdollista

Perhon susijahtiin osallistuneille miehille vaaditaan ehdollista vankeusrangaistusta sekä sakkoa törkeästä metsästysrikoksesta.

Lisäksi syyttäjä vaatii, että 15 syytettynä olevaa miestä tuomitaan vähintään kuuden vuoden metsästyskieltoon.

Syyttäjän mukaan miehet osallistuivat Perhossa Keski-Pohjanmaalla viime tammikuussa jahtiin, jossa kaadettiin kolme sutta ilman lupaa.

Syyttäjä katsoo, että miehet suunnittelivat susien salakaadon tarkkaan etukäteen. Jokaisella metsästäjällä on ollut oma määrätty tehtävä.

Yksi kaadetuista susista pakastettiin. Kaksi muuta eläintä yritettiin hävittää polttamalla.

Jutun valmisteluistunto on alkanut aamulla Keski-Pohjanmaan käräjäoikeudessa Kokkolassa. Varsinainen oikeuskäsittely alkaa myöhemmin.

Rikos- ja prosessioikeuden professori **Matti Tolvanen** pitää Perhon tapausta erittäin mielenkiintoisena. Hän arvioi, että yksi oikeudenkäynnin ydinkysymyksiä on se, olivatko kaadetut eläimet lopulta susia.

MT–STT

Metsä Group kaipaa poliittista tukea investoinnilleen

Metsä Groupin Äänekosken sellutehtaan rakentaminen lähtee liikkeelle, jos hanke todetaan riittävän kannattavaksi. Kilpailukykyisen toimintaympäristön varmistaminen edellyttää poliittisia päätöksiä.

”Vielä muutama vuosi sitten sellunkeittoa pidettiin auringonlaskun alana. Nyt tilanne on toinen. Metsäteollisuus on vahvassa nousussa”, sanoi Metsäliitto Osuuskunnan hallituksen puheenjohtaja **Martti Asunta** Koneyrittäjien järjestämässä Business metsässä -tapahtumassa Hämeenlinnassa eilen.

”Teimme virheitä 2000-luvun alussa, kun ostimme paperitehtaita maailmalta. Se johti tiukkaan saneerauksen, mutta pelkällä saneerauksella ei pötkitä pitkälle. Pärjääminen edellyttää myös kannattavia investointeja.”

Kilpailukyky avainasemassa

Metsä Group päättää keväällä, rakentaako se Äänekoskelle uuden sukupolven biotuotetehtaan 1,3 miljardilla eurolla. Puunkäyttöä havusellutehdas kasvattaisi 6,5 miljoonalla kuutiolla.

Asunta muotoilee asian niin, että uuden tehtaan toimintaympäristön on oltava kilpailukykyinen. Kilpailukykyä on löydyttävä kannolta satamaan ja loppukäyttäjälle asti.

Lista on siis pitkä. Tehtaan puuhuolto on saatava varmalle pohjalle, puukaupan on käytävä, korjuun pelattava ja teiden on kestettävä kuljetukset.

”Hulluinta politiikkaa on jättää teiden ylläpito. Poliitikkojen on pidettävä huolta väylien kunnosta ja siitä, että puut saadaan tehtaille ympäri vuoden.”

Asunta toivoo metsänomistamisen muuttuvan ammattimaisemmaksi ja aktiiviseksi. Listalla ovat tilakoon kasvattaminen ja sukupolvenvaihdosten helpottaminen. Myös metsänhoidon tason on pysyttävä korkealla, mikä edellyttää riittävää kemeratukea.

”Meillä on hyvät näkymät. Pakkaaminen ja puurakentaminen lisääntyvät. Ei silti riitä, että me vaan jalostamme puuta. Meidän on tehtävä se kilpailukykyisesti ja sellaisilla tuotteilla, jotka käyvät kaupaksi.”

Maailma murroksessa

”Koko maailma etsii vimmatusti ratkaisuja talouden ja luonnonvarojen käytön murrokseen. Suomen on mahdollista rakentaa kasvua biotalouden varaan ja nousta maailman parhaaksi metsämaaksi”, totesi eduskunnan maa- ja metsätalousvaliokunnan puheenjohtaja **Jari Leppä** (kesk.).

Myös Leppä allekirjoitti vaatimuksen yrittäjämäiseen metsätalouden harjoittamiseen siirtymisestä.

”Petyin viime eduskuntakaudella, ettei metsätilojen sukupolvenvaihdoksia saatu kuntoon. Se on yksi osoitus johdonmukaisuuden puutteesta. Jos metsien käyttöä halutaan nostaa, se onnistuu vain hyvällä metsänhoidolla ja yrittäjämäisellä metsätaloudella.”

SAMI KARPPINEN

Metsä Group päättää keväällä, rakentaako se Äänekoskelle uuden sukupolven biotuotetehtaan.

Energiapolitiikassa tolkku hukassa

Seminaarin osallistujat olivat tyytymättömiä energiapolitiikkaan. Kotimaisen puun ja turpeen käytön kannattavuutta on syöty verotuksella. Niitä on korvattu kivihiilellä.

”Energiaomavaraisuuteen pääsy olisi mahdollista. Energiatuonti on noin 8 miljardia euroa vuodessa. Saman verran valtio joutuu ottamaan velkaa joka vuosi”, totesi Leppä.

Koneyrittäjien puheenjohtaja **Asko Piirainen** muistutti, että energiapuun hakkuiden pitäisi kasvaa vielä 5 miljoonalla kuutiolla. Hänen mukaansa sekä energiapuun että ainespuun lisähakkuut hoituvat nykyisen kaluston käyttöä tehostamalla.

Biotalous pohjaa sahaukseen

Suomen Sahojen toimitusjohtaja **Kai Merivuori** painotti, että sahaus on biotalouden selkäranka ja edellytys. Ilman sahoja ei ole biotaloutta.

”Metsätalouden kannattavuus perustuu tukin myyntiin. Sahat maksavat kantorahoista kaksi kolmasosaa. Ellei sahoja ole, sellutehtaista on turha haaveilla.”

Merivuori korosti, että viime vuonna sahatavara oli neljänneksi tärkein vientiartikkeli. Tärkeää on, että sahauksen tuoma arvonlisä jaetaan tasaisesti koko maahan.

”Pitkällä aikavälillä sahauksen tulevaisuus näyttää hyvältä, koska sahatavaran käyttö maailmalla kasvaa. Lyhyellä ei. Kilpailukykymme ei ole riittänyt Ruotsille ja Saksalle.”

Kuolinpesät purettava lailla

Professori **Matti Kärkkäinen** arveli, että puuntarjonnan kasvattaminen vaatii kuolinpesiin puuttumista.

”Eduskunta voisi säätää lain, jonka mukaan kuolinpesät muuttuvat viimeistään viiden vuoden päästä yhtymiksi. Siinä ajassa ehtivät kyyneleet kuivua.”

”Nyt puhutaan myös metsien kasvun lisäämisestä 150 miljoonaan kuutioon. Jos niin käy, olemme todella pulassa. Noin kova kasvu kertoo metsien ja etenkin järeiden kuusien jääneen käyttämättä.”

JARMO PALOKALLIO

Sellun ja paperin hinnat vuoden ajalta

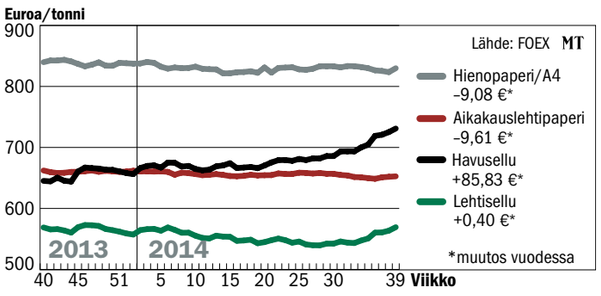

Eurooppa vaipuu takaisin horrokseen

Metsäteollisuutta seuraavan Foexin mukaan Eurooppa on vaipumassa takaisin horrokseen, eikä nopeaa käännettä parempaan ole näköpiirissä. Sen sijaan Yhdysvalloissa näkymät ovat pysyneet myönteisinä ja Kiinassakin tuotantoluvut ovat olleet odotettuja parempia.

Foexin mukaan paperiteollisuuden kannattavuus pysyy heikkona. Vaikka kustannukset on saatu kuriin, tulosta ei synny nykyisillä myyntihinnoilla.

Viime viikolla paperien eurohinnat olivat lievässä nousussa. Vuoden alusta tärkeimpien paperilajien hinnat ovat joustaneet 8–14 euroa tonnilta. Poikkeuksen tekee sanomalehtipaperi, jonka hinta on noussut 8 euroa.

Vuoden nousija on ollut havusellu. Se on kallistunut vuoden alusta 65 eurolla tonnilta. Dollareissa nousu on jäänyt kolmannekseen.

Havusellun kysyntä on pysynyt hyvänä Euroopassa, vaikka se on muualla osoittanut heikkenemisen merkkejä.

Havu- ja lehtisellun historiallisen suureksi revennyt hintaero alkaa näkyä sellukaupassa. Havusellua on alettu korvata halvemmalla lehtisellulla siellä, missä se onnistuu.

JARMO PALOKALLIO

Päivän uutiset myös verkkolehdessä.
Tilaa lukuoikeus näköislehteen ja arkistoon: maaseuduntulevaisuus.fi
MAASEUDUN TULEVAISUUS

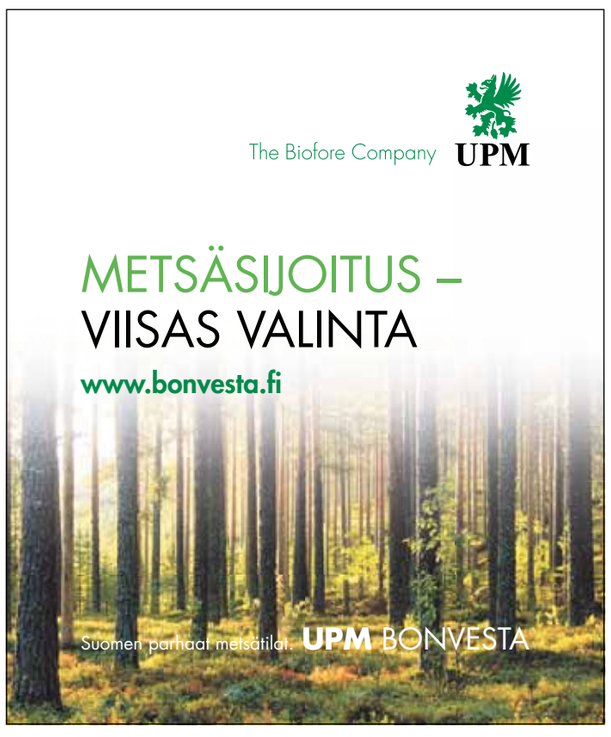

MIKKO MAKKONEN

Metsäteollisuuden tulevaisuuden tuotteita esiteltiin Juha-Matti Heikkisen tunnilla Juuassa. Edessä istuva Maria Naakka arveli saaneensa jonkin verran lisätietoa. ”Metsätiedosta uskon kyllä olevan hyötyä, jos joskus vaikka perin metsää.”

KAMPANJA

Monen mahdollisuuden metsä

Metsäteollisuus ry:n valtakunnallinen koulukampanja yhdeksäsluokkalaisille.
Aloitettiin syksyllä 2013.
Tavoite on vahvistaa metsäalan suosiota nuorten keskuudessa ja varmistaa alan työvoiman saatavuus.
Kahden viikon ajan metsäalojen edustajat eli metsälähettilät kiertävät ammatinvalinnan tunneilla 330 koulussa.
Liittyy kilpailu, jossa parhaan videon, veistoksen, julisteen, valokuvan tai muun sellaisen tehnyt luokka palkitaan marraskuussa Metsämessuilla Helsingissä.
Esimerkki työvoiman tarpeesta: uusia kuljettajia Suomessa valmistuu vuosittain 450, kun tuleva tarve on yli 900 kuljettajaa.

Metsälähettiläs kannustaa nuoria harkitsemaan alaa

Metsäammateista puhutaan 300 koulussa näinä viikkoina

JUUKA (MT)
Syvän hiljaisuuden vallitessa metsäpalvelupäällikkö **Juha-Matti Heikkinen** UPM:ltä saa pitää oppituntinsa Juuan Poikolan koulun yhdeksäsluokkalaisille.

Heikkinen ei ole ensimmäistä kertaa asialla. Hän kiersi viime vuonnakin Juuassa, Nurmeksessa ja Tuupovaarassa kertomassa omasta työhistoriastaan ja metsäalan tulevaisuudesta.

”Peräti 28 prosenttia metsäteollisuuden henkilöstöstä eläköityy kymmenessä vuodessa. Kun te alatte valmistua opinnoistanne, töitä on tarjolla jopa 8 000:lle”, Heikkinen esitelmöi.

Palkatkaan eivät jää muiden jalkoihin: toimihenkilöt ansaitsevat 3 000–5 000 euroa kuukaudessa ja työntekijät 2 800–4 300 euroa sekä mahdolliset vuorolisät päälle.

Heikkiselle mukaan pakatut powerpointit ja materiaalisalkku kalpenivat elävän metsäammattilaisen rinnalla. Kiinnostavinta oli Heikkisen oma tarina.

Vapaus viehättää

”Olen Kuhmosta kotoisin, jossa meillä oli omia metsiä ja isä työskenteli metsurina. Yhdeksännellä halusin metsätalousinsinööriksi.”

”Valitsin lukion ja kävin sen alta pois. Kesätöissä olin Metsähallituksella mittaamassa puita. Siellä ei ollut säännöllisiä kahvitaukoja, vaan työt tehtiin ja eväät syötiin silloin, kun siltä tuntui.”

Sellainen työskentelytapa varmisti Heikkisen ammatinvalinnan.

Lukiovuosinaan Heikkinen ei liikoja koulusta stressannut, joten hän meni lukion jälkeen kouluasteelle opiskelemaan metsuriksi.

Seuraavaksi hän päätti mennä Joensuuhun juuri perustettuun ammattikorkeakouluun suorittamaan metsätalousinsinöörin tutkinnon.

Töitä Heikkinen on ehtinyt tehdä Metsäliitolla, Iivari Mononen Oy:ssä ja paikallisessa metsänhoitoyhdistyksessä. Nyt hänellä on reilun kolmen vuoden kokemus UPM:ltä, ensin metsänostajana ja sittemmin metsäpalveluvastaavana.

”Hirmu vapaa työaika meillä on. Viikossa tehdään 40 tuntia. Itse saa sovitella, milloin tunnit tekee. Pitää älytä lähteä kotiin ajoissa”, metsässä viihtyvä Heikkinen hehkutteli.

Valistuneet kuulijat

Juuassa kuulijakunta on varmasti keskimääräistä valistuneempaa. Ammatinvalinnanohjaaja **Jouko Pesonen** tietää, että joka vuosi heidän koulunsa oppilaita pyrkii läheiseen Valtimon metsäkonekouluun. Monet myös opiskelevat valinnaisaineena maa- ja metsätaloutta.

”Kolme ysiluokkalaista on lähdössä ensiksi työelämään tutustumisjaksolle (tet) metsäalalle ja sitten mahdollisesti jo opiskelemaan”, Pesonen esittelee.

Viime vuonna Pohjois-Karjalassa alkanut metsä-tet-toiminta eli viikon työharjoittelu eri metsätoimipisteissä kuulostaa tavallista työharjoittelua hauskemmalta.

Marko Tukiainen (vas.) ja Aleksi Ruokonen aikovat metsäalalle ja lähtevät yhdeksännen luokan työharjoitteluunkin metsäyrityksiin.

»Käyn metsässä katsomassa myytävät kohteet, hinnoittelen ja teen puukauppaa. Neuvon metsänomistajia.«

JUHA-MATTI HEIKKINEN

Metsäpuolen työnantajat räätälöivät viikoksi ohjelman.

Yhdeksäsluokkalainen **Marko Tukiainen** Juuan Petrovaarasta on menossa sekä alan työharjoitteluun että metsäkonekouluun. Hänen vastauksensa miksi-kysymykseen on napakka:

”Koska asun metsässä.”

Motokuskin työ tuttua

Vieruskaveri **Aleksi Ruokonen** aikoo motokuskiksi, koska isäkin tekee sitä työtä. Työ on tuttua ja vaikuttaa mukavalta.

”Viihdyn metsässä”, Aleksi Ruokonen sanoo.

Metsälähettiläs Heikkinen nyökyttelee kannustavasti, että kuulostavatpa poikien suunnitelmat hyviltä.

”Pomoja metsässä näkee harvoin. Vastapuolena on se, että on viihdyttävä itsekseen.”

LIISA YLI-KETOLA

Lisää tietoa koululaiskampanjasta sekä Työ kasvaa puissa -nimisestä koululuokille suunnatusta kilpailusta sivustolla metsäpuhuu.fi.