Tilasiemen
Tähkän mitan edellä
Pyydä tarjous paikalliselta Tilasiemen-pakkaajalta
myynti 010 217 6776
www.tilasiemen.fi vaihde 010 217 6777
Tilasiemen

MAASEUDUN TULEVAISUUS
NRO 11 - PERUSTETTU 1916
KESKIVIIKKONA 28. TAMMIKUUTA 2015

NYT UUSIIN VALTRA N143- JA N163-MALLEIHIN
LEIJONA VARUSTEPAKETTI KAUPAN PÄÄLLE!
VALTRA
HYDRAULINEN VETOKOUKUN LAUKAISU - ERIKOISVARITYS - 50 KM/H VAIHTEISTO - OHJAAMOJOUSITUS - BLUETOOTH-RADIO

VIIDEN VUOROKAUDEN SÄÄ

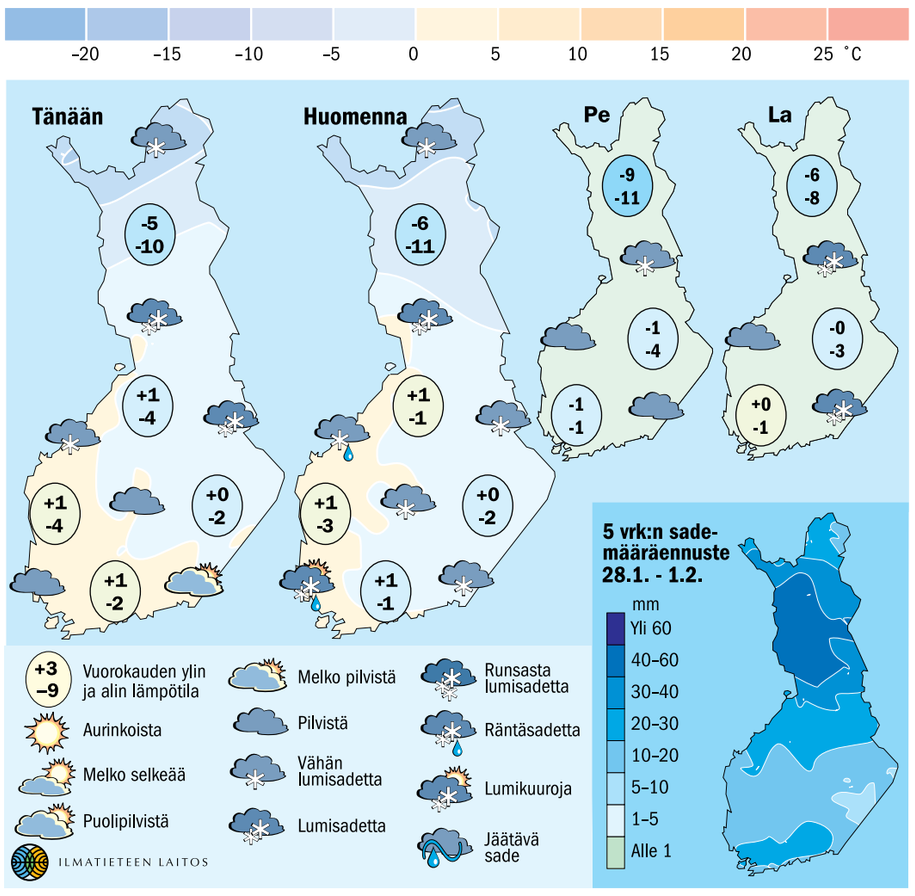

MARKKU VUORIKARI

Traktorimyynti oli viime vuonna historiallisen vähäistä niin Hankkijan edustamalla John Deerellä kuin muillakin merkeillä.

Maatalouskauppa sakkaa tänäkin vuonna

Hytönen on nyreissään lehdistölle Viron viljan hintojen kertomisesta.

ITÄMERI (MT)

Maatalouskauppa ei nouse vielä tänä vuonna viime vuoden pudotuksesta, ennustaa Hankkijan toimitusjohtaja **Ensio Hytönen**.

Hankkijan konekaupan myynti laski viime vuonna edellisestä vuodesta 35 miljoonaa euroa, 145 miljoonaan.

”Puolet myynnin vähentymisestä johtui Sampon puimureiden poistumisesta Hankkijan valikoimista”, Hytönen kertoi Hankkijan Agri-risteilyn lehdistötilaisuudessa perjantaina.

Nykyisin Sampoja myy Agco Suomi.

Työkoneissa Hankkijan myynti väheni 12 prosenttia edelliseen vuoteen verrattuna.

”Kun konekauppa putoaa, kestää yleensä ainakin vuoden ennen kuin se palaa ennalleen. Tältä vuodelta ei odoteta ihmeitä.”

Hytönen sanoo konekaupassa muilla yrityksillä olevan samankaltainen tilanne.

Hankkijan kaikkien toimialojen yhteenlaskettu myynti oli viime vuonna 882 miljoonaa euroa eli 52 miljoonaa vähemmän kuin edellisenä vuonna. Tulos puolittui neljään miljoonaan euroon.

Verkkokaupan myynti oli kymmenen miljoonaa euroa. Eniten verkossa myydään polttoöljyä.

Rehukauppa käy täysillä kierroksilla

Rehukauppa kävi viime vuonna odotuksia paremmin ja Hankkijan tehtaissa valmistusmäärät kasvoivat.

Vuoden 2013 lopulla A-rehun Koskenkorvalle avaama siipikarjanrehutehdas ajoi Hankkijaa ahtaalle. Raision päätös lopettaa sian- ja siipikarjanrehujen valmistus sen sijaan kasvatti Hankkijan markkinaosuutta.

Tällä hetkellä kaikkien eläinten rehut ovat myyntijohtaja **Juhani Ruohosen** mukaan hyvässä myyntivireessä.

Hytönen sanoo Hankkijan pystyneen laskemaan rehujen hintoja, kun se on osa tanskalaista DLA:ta. ”Muiden on tultava perässä.”

Viime vuonna Hankkija aloitti rehujen termiinikaupan, jossa hinnan pystyy lukitsemaan halutessaan puoli vuotta ennen toimitusta. Termiinisopimuksia on tehty jo 30 000 tonnille rehuja, johtaja **Henrik Willberg** kertoo.

Viron hintauutiset suututtivat

Hytönen oli selvästi näreissään lehdistölle Viron viljan hintojen uutisoinnista. MT kertoi tammikuussa Virossa vehnän hinnan olevan useita kymmeniä euroja Suomen hintoja korkeampi ja viljelijöiden kuljettaneen viljaa Viroon.

Hytönen korosti, että Suomessa kaurasta ja rukiista maksetaan paremmin kuin Virossa.

Hytösen mielestä täytyy vain hyväksyä, että hinnat nousevat Suomessa hitaammin kuin Virossa.

Perusteluna hän pitää suomalaisten toimijoiden pienuutta ja hankaluutta saada kerralla isoja eriä vientiin.

Hankkijan viljakaupan tulos parani viime vuonna.

Myös lannoitekaupassa Hytönen sanoo Suomen olevan erityinen alue, mikä selittää hintoja.

Esimerkiksi hän nosti, että Yaralla on Suomessa erittäin laaja lannoitevalikoima. Lannoitteiden myynti on Hytösen mukaan ollut laskussa.

Siemenkaupan odotetaan kasvavan.

”Rahat eivät valu Tanskaan”

Hytönen odottaa kuluvan vuoden olevan kaupassa yhtä heikko kuin viime vuosi. Maatilojen lukumäärä vähenee ja tilojen ostovoima on heikentynyt laskeneiden tuottajahintojen takia.

Hytösen mukaan kaupan perusta on edelleen ammattitaitoinen myyjä ja luotettava kauppa.

Verkkokauppa on tällä hetkellä vain sivujuonne.

Puheet suomalaisten viljelijöiden rahojen valumisesta Tanskaan Hankkijan pääomista DLA:lle Hytönen tyrmää. ”DLA:n investoinnit Suomeen ovat miljoonia euroja suuremmat kuin Tanskaan maksetut osingot.”

TUURE KIVIRANTA

”Maailman ruokkiminen vaatii tehomaataloutta”

Kasvinsuojeluaineita valmistava Bayer pyrkii lisäämään viljelijöiden arvostusta. Samalla yhtiö haluaa tunnustuksen sille, että maailman kasvavan väestön ruokkiminen vaatii tehomaataloutta.

Saksalainen kemikaalijätti on saanut paljon arvostelua osakseen maatalouden teollistamisesta, mutta ei ole aiemmin aktiivisesti vastannut syytöksiin.

”Olemme olleet hiljaa liian pitkään. Olemme tehneet paljon hyvää ruuantuotannolle”, yhtiön yhteiskunnallisista suhteista vastaava tanskalainen **Niels Bjerre Jensen** sanoi Hankkijan Agri-risteilyllä perjantaina.

Jensenin mukaan tehokkuutta on lisättävä entisestään. Vuonna 1950 maapallolla oli peltoa 0,52 hehtaaria asukasta kohti. Nykyisin luku on noin 0,25. Vuonna 2050 ennusteiden mukaan 0,16. Vain kolme prosenttia maapallon pinta-alasta on viljeltyä maata.

”Ruuantuotantoon kohdistuu valtava paine. Ilmasto lämpenee, ihmisten varallisuus kasvaa ja bioenergia kilpailee pellosta. On mahdollista tuottaa jatkossakin riittävästi ruokaa, mutta se vaatii tehokkuutta.”

”Pohjoismainen tuotanto on tehokasta”

Jensen muistuttaa, että EU on ruuan nettotuoja, vaikka yleensä luullaan muuta. Eniten tuodaan soijaa. Viennissä vehnä on suurin tuote.

Tuonnin ongelma on Jensenin mielestä, että Euroopan ruokkimiseen tarvitaan peltoa muilla mantereilla. Tuotanto ei siellä ole välttämättä kestävää.

Pohjoismaisen tuotannon Jensen katsoo olevan tehokasta. ”Vaikka sadot ovat pienet, täytyy muistaa, että panosten käyttö on todella pientä.”

Jensen rohkaisee viljelijöitä osallistumaan maataloudesta käytävään keskusteluun. Hän myös haluaa nostaa viljelijöiden itsetuntoa. ”Jos viljelijältä kysyy, mitä hän tekee puimuria ajaessaan, on valtava ero, vastaako hän korjaavansa satoa vai sanooko hän tuottavansa ruokaa maailman väestölle.”

Eurooppa jää jälkeen gm-viljelystä

Jensen ei ole tyytyväinen Euroopan parlamentin päätöksestä, että yksittäinen jäsenmaa saa kieltää geenimuunneltujen lajikkeiden viljelyn alueellaan.

Hän arvioi, että moni maa voi päätyä kieltoon. Silloin yrityksillä ei ole syytä investoida Eurooppaan ollenkaan, koska markkinat ovat pienet ja epävarmat.

”Eurooppa on gm-viljelyssä aukko kartalla.”

TUURE KIVIRANTA

Lähipäiviksi lumisateita

USEITA LUMISADEALUEITA liikkuu maamme yli, runsainta lumisade on maan pohjoisosassa. Etenkin torstaina Lapissa voi pyryttää sakeasti. Lounaassa osa sateista voi tulla räntänä. Ilmavirtaus käy pääosin etelän puolelta ja enimmäkseen on pilvistä.

LÄMPÖTILA on pääosin -5 ja +2, Lapissa -1 ja -15 asteen välillä.

JAKSON AIKANA LUNTA SATAA suuressa osassa maata 10–25 senttiä, Lapissa paikoin yli 30 senttiä.

SEURAAVAN VIIDEN VUOROKAUDEN AIKANA sää on vaihtelevaa, ajoittain sataa vähän lunta. Lämpötilat ovat vuodenaikaan nähden lähellä tavanomaisia lukemia.

SÄÄ EILEN

Paikka	Lämpötila	Pilvisyys	Sade 5 vrk
Helsinki	1	●	1.9
Kiikala	-1	●	6.4
Turku	1	●	6.5
Jomala	1	●	11.5
Pori	1	●	9.2
Niinisalo	0	●	10.9
Tampere	-0	–	4.7
Jokioinen	-1	●	6.4
Lahti	-0	●	5.3
Kouvola	-1	●	2.9
Lappeenranta	-2	●	3.0
Mikkeli	-1	●	*
Ilomantsi	-4	●	1.9
Joensuu	-3	●	2.8
Kuopio	-1	●	3.3
Viitasaari	-1	●	6.6
Jyväskylä	-1	●	7.5
Ähtäri	0	●	11.8
Kauhajoki	0	●	8.6
Vaasa	-0	◐	12.3
Ylivieska	-0	●	10.7
Kajaani	-1	●	8.8*
Oulunsalo	-0	●	16.1
Pudasjärvi	-1	●	9.6
Suomussalmi	-2	●	9.5
Kuusamo	-3	○	6.3
Rovaniemi	-3	●	6.3
Pello	-8	◐	9.7
Salla	-2	●	5.6
Sodankylä	-3	●	5.1
Muonio	-9	◐	1.6
Kilpisjärvi	-3	○	0.2
Ivalo	-4	●	0.5
Utsjoki	-15	○	2.6

*jaksossa puuttuv(i)a päiv(i)ä

Sää eilen klo 11 ○ = selkeää
Sadejakso päättyen eilen klo 8 ◐ = puolipilvistä
● = pilvistä

Pyryä Perniössä?
Pakkasta Paltamossa?
Paikkakuntakohtainen täsmäsää
www.maaseuduntulevaisuus.fi mobiili: m.mt1.fi

Maatalouden sääpalvelun puhelinnumero
Kaikkialla maassa alueellisena numerosta:
0600 10620
• 24 tuntia vuorokaudessa
• hinta: 0,93 e/min + paikallispuhelumaksu
Ilmatieteenlaitoksen

Kestotilaajana saat aina enemmän!
Maaseudun Tulevaisuuden kestotilaajana saat:
- TÄYDELLISEN SÄÄPALVELUN
- Lukuoikeuden Maaseudun Tulevaisuuden ja Kantri-kuukausiliitteen näköislehteen ja arkistoon
- Lukuoikeuden Maaseudun tulevaisuuden lukulautaan lukulauta.m1t.fi UUSI ETU!

Lue lisää eduista Maaseudun Tulevaisuuden nettisivuilta www.maaseuduntulevaisuus.fi

KALAJUTTU

Koukussa, osa 1

Kevättalvinen lumimyräkkä oli jauhautunut sohjoksi kirkonkylän teille. Aurauksiin varatut määrärahat olivat vähissä. Urakoitsija näytti toivovan maaliskuisen auringon tekevän työn puolestaan.

Eskortin kuluneet renkaat sutivat joka risteyksessä. Vähän väliä sohjopenkka vetäisi auton sivuttain. Martti punoi rattia ahtaassa tilassa ja kaarratti kaupan eteen. Paikallinen lihantuottaja nosti kättä.

”Perkele tämmöisillä leluilla pitää sompailla. Mulli-Pakosellakin on maasturi”, Martti tupisi ja otti Pakoselta vapautuneen paikan viinakaupan parkista.

Mies urahti tervehdyksen tapaisen Toloselle ja käveli suoraan tutulle hyllylle eikä vilkaissutkaan viini- tai muita litkutarjontoja.

”Veerastahan oli iso juttu Kainuun Sanomissa”, Tolonen kailotti kassalta viinaosastolle päin hieman piruilua äänessään. Tai ainakin Martti oli niin kuulevinaan.

”On kuultu, mutta meille tulee vain Kaleva.”

Pitihän sen arvata, että ottaa puheeksi, Kalevan lukija ajatteli suivautuneena.

”Ota tuosta sanomat, ylimääräinen, saat näyttää kotona.”

Autolle tultuaan Martti asetteli lastinsa varovasti selkänojan ja takapenkin väliin ja sulloutui itse ratin taakse. Hän levitti maakunnan äänenkannattajan vänkärin istuimelle ja vilkaisi vielä kerran, ettei kukaan näe.

Kylällä oli hiljaista. Pakonen oli tulossa Siwasta, naama virneessä. Varsinainen korsto mieheksi, Martti hymähti. Sisäsivuilta juttu löytyi. Artikkelissa palattiin lähes kahden kuukauden takaisiin tapahtumiin.

Tammikuu oli kulunut jo pitkälle ennen kuin tulivat kunnon pakkaset. Järven puoleinen ikkuna oli jäätynyt. Martti seisoi kumartuneena lasin ääreen.

”Perhana, ne tiivisteet jäivät kuitenkin laittamatta.”

Veera oli kyllä tuostakin asiasta jo syksyllä muistuttanut. Mies rappasi kynnellään ikkunaan pienen sulan, pakkasmittarin kohdalle: melkein kaksikymmentä astetta. Tietää hyvää matikankutua ajatellen, hän tuumaili ja alkoi vihellellä Tiikerihaita.

Martti haki työkalupakkinsa ja keskeneräisen pilkkitekeleensä keittiön pöydälle. Joulun alla olivat potkineet pois terveyskeskuksen vahtimestarin hommista. Ei mies sitä paljon harmitellut. Nyt työttömänä oli aikaa harrastaa ja korvaukset juoksivat tilille.

Monenlaisia matikkapilkkivirityksiä oli syntynyt Martin turpeissa kourissa. Usein askartelija oli tutkinut alan lehdistä, millaisia vieheitä muut kalastajat käyttivät.

Joku Kemppainen samalta järveltä oli kirjoittanut Urheilukalastuslehteen jutun kehittämästään madepilkistä. Oli kuulemma saanut sillä liki seitsemänkiloisen.

Tuota mallia Martti nyt mukaili omassa versiossaan, mutta ei kyllä aikonut seitsemään kiloon tyytyä.

Miehen kourissa pyöri kolmen millin lattamessingistä pitkulaiseksi muotoiltu, alapäästään hieman levenevä,

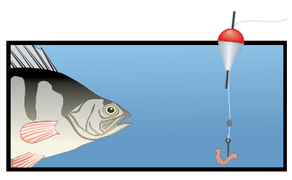

vaaksan pituinen lusikka. Noin puolessa välissä pilkkiä sojotti kaksi syöttikoukkua ja alaosassa neljä minipulteilla kiinnitettyä jykevämpää koukkua. Kaikessa yksinkertaisuudessaan tämä rakennelma tuntui kaikkein ottavimmalta. Yläpäässä oli reikä tuhdille siimalle.

Martti hioi smirkelipaperilla tekeleen reunat pyöreiksi ja siveli välillä paksuilla, herkillä sormillaan pilkin kulmia. Lopuksi mies suti messinkipinnan huolellisesti valkoisella maalilla ja asetteli tuotoksensa kuivumaan kuumana hohkaavan patterin päälle.

Veera kotiutui tavan mukaan neljän jälkeen.

”Mikä lempo täällä haisee?” kuului tiukkasävyinen kysymys heti ovelta.

”Maali taitaa vielä vähän tuoksahdella”, Martti vastasi tyynnyttelyä äänessään.

”Taas se on kantanut kalavehkeensä sisälle. Saunaan viet pilkkisi heti kuivumaan”, Veera tiuskaisi naama pakkasesta punaisena. ”Ruokaa ei tietenkään ole työläiselle?”

”Ei tässä ole joutanut. Eilistä kalakeittoa päivällä lämmitin.”

”Liikaahan se olisi vaadittukin, että valmiille pääsisi. Pilkkihommat ovat tietenkin etusijalla.”

”Oliko sinulla raskas työpäivä kansakoululla? Vai mitenkä noin tiuskit.”

”Kansakoululla! Ei niitä ole ollut enää vuosikymmeniin. Alakoulu se on. Pennut huusivat taas ja sotkivat ruuan kanssa, vaikka kuinka hyvää yrittää laittaa, vähistä tarpeista.”

”Sinulla on sentään töitä”, Martti hurskasteli.

”Mutta kuinka kauan. Taitavat siirtyä kirkonkylän keskuskeittiölle ruuantoimitukset”, Veera huokaisi ja avasi jääkaapin oven.

Ilta urautui normaaliin uomiinsa. Martti kässehti omia hommiaan. Veera katseli Salattuja elämiä, Kokkisotaa ja muita miehensä inhoamia televisiosarjoja.

”Pistäyn huomenna kirkolla”, Martti mainitsi kuin ohimennen, kun pari valmistautui yöpuulle.

”Mitä sinä sinne?”

”Pitää ostaa Ronkaiselta Lynxiin tyristori... ja on muitakin asioita.”

”Mitä muita?”

”Siwassa käyn sopimassa kalojen toimituksesta.”

”Siwassa. Niinpä tietenkin. Siellä Lilli onkin varmaan sinua kaipaillut.”

”Helvetti, aina sinä siitä Lillistä!”

”No se kun niin isojen miesten perään ja kuulemma taas sinkkuna.”

”Minä en siitä välitä. Pitäisi saada vaan lisätuloja. Ansiosidonnaisen loppuessa jään päivärahalle.”

”Onhan se niinkin. Tulehan tähän minua lämmittämään”, Veera huokaisi ja kurkotti kätensä miehensä ympärille. (Jatkuu)

MARKKU VÄLITALO
Oulu