PÄIVÄSTÄ TOISEEN

Joskus valitsemme runoista jonkun oudon sanan, jota ei itse ikinä käyttäisi omassa runossaan. Tehtävänä on käyttää juuri sitä sanaa. **LIISA HÄRKÖNEN, , RUNORIIHI-RYHMÄ**

SUOMEN METSÄSTYSMUSEO

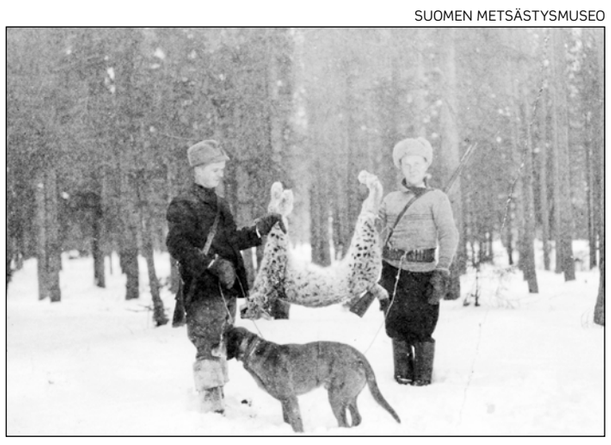

Serkukset Toivo ja Tauno Hyytiä Metsäpirtin Tapparista ovat saaneet ilveksen. Kuva on 1920-luvun lopulta.

Karjalaisia erätarinoita kerätään talteen

Suomen Metsästysmuseo ja Karjalan Liitto järjestävät luovutetun Karjalan eräperinteen keruun. Tavoitteena on saada talteen vielä tavoitettavissa oleva tieto luovutetun Karjalan metsästäjistä ja kalastajista, metsästysoloista sekä metsästys- ja kalastustavoista.

Karjalalla on vankka asema suomalaisessa eräperinteessä ja eränkäynnin historiassa. Luovutettu Karjala oli riistamaantieteellisesti mielenkiintoinen ja monimuotoinen alue. Maankuuluja karjalaisia eränkävijöitä olivat muun muassa Vornasen veljekset ja Shemeikat.

Vanhat eräperinteet elivät vielä talvisodan aattona vahvoina. Laaja Laatokka, itäinen Suomenlahti ja Vuoksen vesistö antoivat karjalaisille hyvät kalastusmahdollisuudet ja johtivat kehittyneen ja monipuolisen kalastuskulttuurin syntyyn. Sekä Laatokasta että Suomenlahdelta voitiin lisäksi pyytää hylkeitä.

Muistitietoa voi lähettää kaikesta karjalaiseen metsästykseen ja kalastukseen liittyvästä. Tietoa haetaan yhtä lailla vaikkapa kalastusveneiden teosta, riista- ja kalaruokien valmistuksesta, metsästys- ja kalastustaioista tai tunnetuista kala- ja metsämiehistä.

Keruuvetoomus on osoitettu myös evakoiden jälkipolville, ovathan karjalaiset eränkävijät jo hyvin iäkkäitä. Keruuseen vastaaja voi haastatella esimerkiksi vanhempiaan, isovanhempia tai sukulaisia ja tehdä haastattelujen pohjalta kirjallisen vastauksen kertojien nimet mainiten tai luovuttaa tekemänsä haastattelut Metsästysmuseon arkistoon.

Keruu on kaikille avoin. Keruun tueksi on perustettu myös Facebook-ryhmä Karjalaisii erätarinoi kerruu.

Metsästysmuseo on mukana Karjalaisilla kesäjuhlilla Hyvinkäällä 13–14. kesäkuuta ja on siellä valmistautunut haastattelemaan halukkaita paikan päällä.

Tarkat vastausohjeet selviävät keruuesitteestä, joka on tulostettavissa Karjalan Liiton ja Suomen Metsästysmuseon kotisivuilta.

Ajatus keruusta keksittiin luovutetun Karjalan evakoiden jälkeläisten, lähinnä antrealaisten perustamassa Kuparsaaren metsästysseurassa. Seura pyrkii ylläpitämään vanhoja karjalaisia eräperinteitä. Keruun suojelijana toimii Karjalan Liiton puheenjohtaja Marjo Matikainen-Kallström.

MT

www.karjalanliitto.fi
www.metsastysmuseo.fi

» Laaja Laatokka, itäinen Suomenlahti ja Vuoksen vesistö antoivat karjalaisille hyvät kalastusmahdollisuudet ja johtivat kehittyneen ja monipuolisen kalastuskulttuurin syntyyn. Sekä Laatokasta että Suomenlahdelta voitiin lisäksi pyytää hylkeitä.

Akseli Gallen-Kallela lumoutui afrikkalaisesta valosta

Suomalaisesta elämästä ja mytologiasta aiheitaan ammentanut taiteilija Akseli Gallen-Kallela matkaili myös Afrikassa.

Satakunnassa syntyneen ja varttuneen taiteilija **Akseli Gallen-Kallelan** (1865–1931) syntymästä tulee tänä vuonna kuluneeksi 150 vuotta. Häntä juhlitaan vuoden mittaan useilla näyttelyillä eri puolilla maata.

Satakunnan museossa Porissa on parhaillaan Gallen-Kallelan perheineen vuosina 1909–1910 Itä-Afrikkaan, nykyisen Kenian alueelle suuntautuneesta matkasta ja sen aikana syntyneistä teoksista kertova näyttely Mikä ilo, mikä valo!

Akseli Gallen-Kallela: Nandiheimoa. 1909.

Inspiraatiota etsimässä

1900-luvun alussa kaukokaipuu johdatti Gallen-Kallelan perheineen Euroopan kautta Afrikkaan. Taiteilija etsi tuntemattomasta maanosasta inspiraatiota ja aitoutta, jonka hän koki kadonneen modernisoituvasta Euroopasta.

Puolitoista vuotta kestäneestä Afrikan-matkasta muodostui koko perheelle seikkailu uuteen maailmaan. Gallen-Kallelat asettuivat ensin Nairobiin, mutta viettivät pitkiä aikoja myös safarilla kierrellen ja leiriytyen erämaassa. Matkalla tulivat tutuiksi niin paikalliset ihmiset, vaaralliset villieläimet kuin tropiikin sairaudetkin.

Afrikan valosta ja ilosta lumoutunut Gallen-Kallela maalasi matkan aikana useita teoksia, jotka värikkyydessään ja ilmaisussaan poikkeavat hänen muusta tuotannostaan.

Gallen-Kallela keräsi matkan aikana metsästämiensä eläinten nahkoja ja muita luonnontieteellisiä näytteitä sekä paikallisten heimojen esineitä tallennettavaksi suomalaisiin kokoelmiin. Lisäksi hän kunnostautui valokuvaajana ikuistaen kokemuksiaan filmille. Kuvien aiheita hän siirsi myös maalauksiinsa.

Näyttelyssä on esillä kolmisenkymmentä taideteosta, valokuvia, afrikkalaisia ja perheen matkavarustukseen kuuluneita arkisia esineitä sekä metsästysretkien saaliita.

Näyttelyyn on lainattu aineistoa Gallen-Kallelan museosta, Ateneumin taidemuseosta, Tampereen taidemuseosta, Suomen kansallismuseosta, Luonnontieteellisestä keskusmuseosta sekä yksityisiltä. Näyttelyn yhteistyökumppanina on Gallen-Kallelan museo, joka koordinoi taiteilijan juhlavuotta valtakunnallisesti. Näyttelyyn liittyy myös muun muassa luentosarja.

Gallen-Kallelan jäljillä

Samaan aikaan Mikä ilo, mikä valo! -näyttelyn kanssa on museon kahvilassa esillä valokuvaaja ja kuvajournalisti **Juha Laitalaisen** valokuvanäyttely Ihmisyyden lähteellä. Laitalainen on matkannut Akseli Gallen-Kallelan jalanjäljillä itäisessä Afrikassa sadan vuoden jälkeen.

Satakunnan museo järjestää syyskuussa vielä kolmannen Gallen-Kallelan juhlavuoteen liittyvän näyttelyn. Siinä on esillä museon omissa kokoelmissa olevaa Gallen-Kallelan taidetta.

Gallen-Kallela on esillä myös Halosenniemessä Tuusulassa. Toukokuun lopulle jatkuvassa Terve mieheen! -näyttelyssä hän on vieraana ikätoverinsa Pekka Halosen ateljeekodissa.

Gallen-Kallelan museossa Espoon Tarvaspäässä jatkuu huhtikuun puoliväliin Taiteen pyhiinvaeltajat – Nikolai Roerich ja Akseli Gallen-Kallela -näyttely. Sitä seuraa kaksi Akseli Gallen-Kallelan Jusélius-esitöitä ja luonnoksia esittelevää näyttelyä.

MAIKKI KULMALA

Mikä ilo, mikä valo! Akseli Gallen-Kallela Afrikassa -näyttely Satakunnan museossa Porissa 31.5. asti.

GALLEN-KALLELAN MUSEO / DOUGLAS SIVÉN

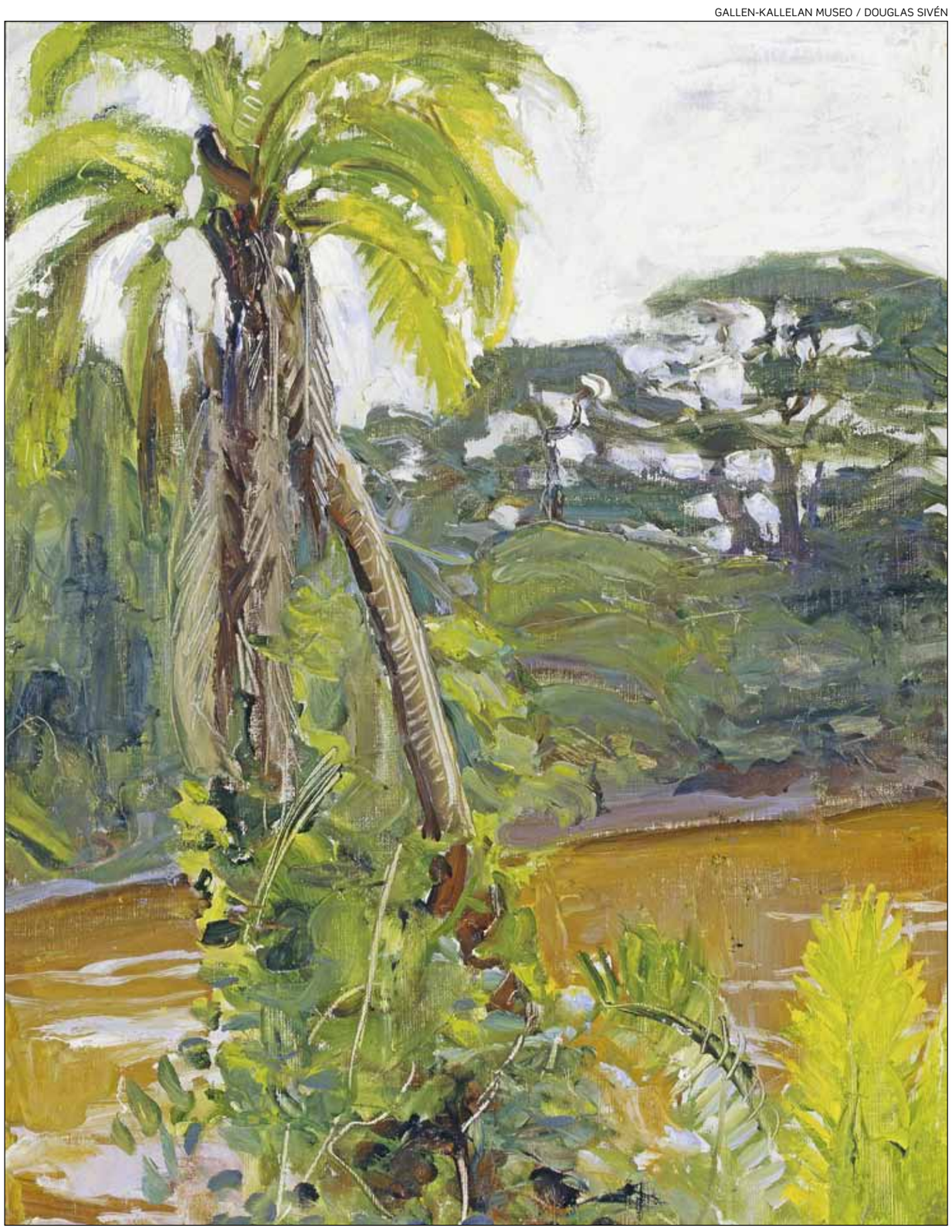

Akseli Gallen-Kallela: Tropiikin palmu Tana-joella. 1909-1910.

Pääsiäisajan ilmoitusaikataulu

Perinteinen Maaseudun Tulevaisuuden värikäs ja runsas pääsiäisnumero ilmestyy **torstaina 2.4.2015**

Ilmestyy	Sisäänjättöaika
To 2.4.	Ti 31.3. klo 16.00
Ke 8.4.	To 2.4. klo 16.00

Lehti ei ilmesty pe 3.4. eikä ma 6.4.

Ilmoitusvaraukset:
p. 020 413 2321

Aineistot:
ilmoitus@maaseuduntulevaisuus.fi

MAASEUDUN TULEVAISUUS
Suomen 2. luetuin päivälehti

Hämeenlinna juhlii kesällä näyttävästi Sibeliusta

Hämeenlinnan Sibelius-kesä pääsee vauhtiin kesäkuun puolessavälissä torin kansanjuhlassa. Samaan aikaan julkaistaan kaupungin Sibeliuksen juhlailme, jonka suunnittelee muotoilija **Markku Piri**.

Juhlailmeeseen kuuluu näyttäviä istutuksia sekä Sibelius-lippuja ja -viirejä, joita toivotaan myös yksityisten asukkaiden lipputankoihin.

Avajaispäivänä 13. kesäkuuta järjestetään Tour de Sibelius -pyöräily Sibeliuksen kotimuseolta Järvenpään Ainolasta Hämeenlinnaan. Noin 85 kilometrin pyöräilytapahtumasta vastaa Tawast Cycling Club yhteistyökumppaneineen.

Juhlavuoden tapahtumiin kuuluu konserttien lisäksi taidenäyttelyitä, käsitöitä, yleisötapahtumia sekä Sib Dance -tanssikilpailu toukokuussa.

MT–STT

Juhlavuoden tapahtumia: http://visithameenlinna.fi/sibelius

Runous voi koukuttaa vuosikymmeniksi

Jos runoihin voi rakastua, vaasalainen **Liisa Härkönen** voitaneen luokitella tuohon taiteenlajiin korviaan myöten pihkaantuneeksi.

Hän on ollut mukana Runoriihi-nimisessä ryhmässä vuodesta 1987 lähtien. Ryhmässä luetaan ja analysoidaan kerran kuukaudessa jonkun ajankohtaisen runoilijan tekstejä.

Parin-kolmen tunnin intensiivisen uppoutumisen jälkeen ravitaan kehoa kahvilla ja nyyttikestiherkuilla. Sen jälkeen ryhdytään kirjoittamaan omia runoja.

”Saatamme kirjoittaa kuvista, korteista, valokuvista, sanoista... Joskus valitsemme runoista jonkun oudon sanan, jota ei itse ikinä käyttäisi omassa runossaan. Tehtävänä on käyttää juuri sitä sanaa”, Härkönen kertoo.

Runoriiheläiset kokoontuvat kerran kuukaudessa lauantaina vaasalaisessa eläkeläisten talossa. Runojen puinnissa hujahtaa helposti koko päivä. Ryhmässä on mukana vajaat 10 runoharrastajaa.

”Ryhmä alkoi kansalaisopiston lukupiiristä. Kun se loppui, päätimme jatkaa kokoontumisia itse.”

Aarteita sanojen poimuista

Härkönen on jäänyt muutamia vuosia sitten eläkkeelle saksan kielen opettajan työstä. Hän jäi taannoin myös leskeksi. Lyriikan seuraaminen ja runopiiri pitävät hänet valppaana.

”Se, että porukka on pysynyt koossa näin kauan, on todiste siitä, että meillä on tosi hauskaa.”

Yksi runouden kiehtovimpia puolia on Härkösen mielestä se, että runoissa lukijalle jää tilaa tulkinnalle ja pohdiskelulle. Runojen takaa avautuu myös ovia toisenlaisiin maailmoihin, joihin ei muutoin olisi pääsyä.

HANNA LENSU

TEEMAVIIKKO

Runot ujuttautuvat arkeen

Tällä viikolla vietetään Runous. Nyt. -teemaviikkoa. UNESCO:n Maailman runouden päivää vietetään lauantaina. Sillä juhlistetaan kielellistä monimuotoisuutta.

Viikon aikana koetetaan tuoda runot keskelle ihmisten arkea. Runoja voi kohdata esimerkiksi kouluissa, työpaikoilla, kodeissa ja kirjastoissa.

Farmarin mahtimarkkinat

Kiinteistöt ja rakentaminen

Metsätilat

VIHTI RUSKELA 7,4 ha
puusto 1425 m³, 43 000 €/tarj.
** Holappa 0440 464 480*

HYVINKÄÄ KYTÄJÄRVI 3,34 ha
tien varressa metsätila, jolla porakaivo pumppuineen, ei sähköä. Osin nuorta kasvatusmetsää, osin aukkoa. Hyvä rak.paikka, 65 000 €/tarj.

ORIMATTILA VILJAMAA 14,588 ha
puusto 3207 m³, 133 000 €/tarj.
** Tetri 040 771 9923*

ORIMATTILA KINTTULA 52,68 ha
puusto 4455 m³, 110 000 €/tarj.

ORIMATTILA KINTTULA 5,494 ha
puusto 215 m³, 10 000 €/tarjous

HARTOLA YLIMÄINEN 21,72 ha
puusto 3063 m³, 130 000 €/tarj.
** Hannonen 040 740 3442*

NASTOLA RUUHIJÄRVI 10,8 ha
puusto 2626 m³, 120 900 €/tarj.

NASTOLA AHTIALA 2,913 ha
puustoinen pikkutila lähellä Lahtea, puusto 1085 m³, 56 600 €/tarj.
** Mäkiranta 050 307 6801*

Esitteet ja kaikki kohteet:
www.es-metsatilat.fi

FTF Etelä-Suomen metsätilat LKV
Kansankatu 8, 15870 Hollola

Myydään **tontteja**

Mökkitontti/palsta Kiiminkijoen varressa, 10 km Puolangalta. P. 050 5621947.

Myydään **yrityksiä**

Pikku Pub, Kotka	30 t€
Catering kahvila, Ylöjärvi	40 t€
Tukivälinepatentti	60 t€
Pienkauppa+grilli, Pudasjärvi	65 t€
Grilli-Ravintola, Oulu	85t€
Ratsutalli, Kaustinen	200 t€
Puuseppä, Taalintehdas	280 t€
Kuljetusliike, Espoo	360 t€
Sikalat, Vars.-Suomi/Satak.	375 t€
Rantaravintola, Hämeenlinna	420t€
Kyläkauppa, Hämeenlinna	450 t€
Lomakylä, Kustavi	450 t€
Saunatuotevalm.+patentit	750 t€
Venesäilytys, Raasepori	950 t€
Erikoisteurastamo, P-Savo	1,5m€

P. 09 2425934 Yritys-Kiinteistöt Oy

Jätkänkynttilä verkkokauppa. Mukavaa talvipuuhastelua, tuotto 10000 €/v. P. 050 5544455.

Myydään **rakennustarvikkeita**

LED-PUTKET
POHJOISEN SÄHKÖ JA KIINTEISTÖ OY
Säästä selvää sähköä navetassa!
Korvaa perinteiset T8- loisteputket OSRAM:in LED-putkilla.
Esim. 20 kpl 1500 mm LED-PUTKI 24,90 €/kpl alv 0
Ota yhteyttä ja pyydä henkilökohtainen tarjous!
Meiltä myös muut sähkötarvikkeet!
Lisätietoa:
www.pohjoisensahkojakiinteisto.fi
myynti@pohjoisensahkojakiinteisto.fi
P: 040–9311 071

Vanha käsin veistetty HIRSIKEHIKKO n. 85 m² hyväkunt. Pohjapiirros, hinta 6000 €. P. 050 5571023, Kangasala.

Aurinkolämpöjärjestelmät kotitalouksiin alk. 2499 €. P. 020 7933014 Tuontiliike.fi