KUOPION SELLUTEHDAS

Kun kysyntä kasvaa, parantuu samalla hinta.
METSÄNEUVOJA HANNU HAVU, POHJOIS-SAVON METSÄNHOITOYHDISTYS

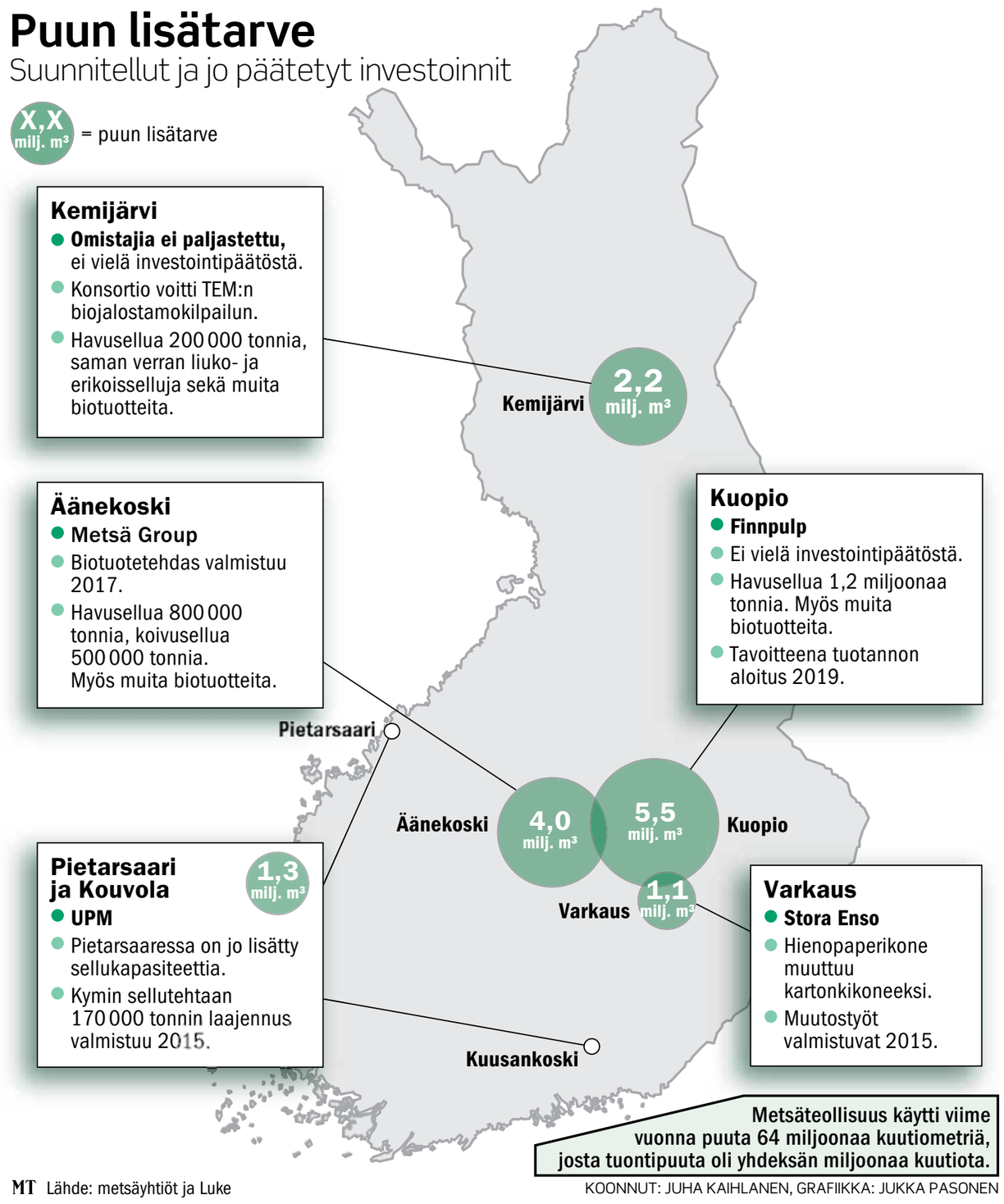

MT Lähde: metsäyhtiöt ja Luke

KOONNUT: JUHA KAIHLANEN, GRAFIIKKA: JUKKA PASONEN

PENTTI VÄNSKÄ

Metsäkoneen kuljettaja Antti Voutilainen hakkasi leimikkoa Tuusniemen Tuusjärvellä tiistaina.

MTK:n osakkuus ilahdutti Savossa

TUUSNIEMI (MT)
Järeä metsäkone myllertää kuusia kumoon Tuusniemen Tuusjärvellä.

Tiistaina käynnistynyt leimikon hakkuu sai parhaan mahdollisen alun, kun aamun uutiset kertoivat MTK:n lähtevän Kuopion sellutehtaan osakkaaksi.

”Tämä on kerta kaikkiaan erinomainen uutinen. Kyseessä on iso hanke, joka toteutuessaan lisää kuitupuun kysyntää merkittävästi. Kun kysyntä kasvaa, parantuu samalla hinta”, Pohjois-Savon metsähoitoyhdistyksen metsäneuvoja **Hannu Havu** toteaa.

Tällä hetkellä ongelmana on ollut tukkipuun matala hinta.”Yleensä tukin hinta alkaa nousta touko-kesäkuussa.”

Keitele Forestin korjuuesimies **Pekka-Jussi Jääskeläinen** pitää MTK:n mukaantuloa merkittävänä käänteenä.

”Hankkeen onnistuminen alkaa nyt kuulostaa huomattavasti aiempaa realistisemmalta. Metsäpuolella on liikaa jouduttu kuuntelemaan synkkiä ennustuksia, joten tällaiset myönteiset uutiset ovat tervetulleita”, Jääskeläinen myhäilee.

Uuteen nousuun

Jääskeläinen uskoo, että metsäpuolella on nyt tapahtumassa ratkaiseva muutos parempaan.

”Metsäteollisuutta on pidetty pitkään auringonlaskun alana, mutta viime aikojen tapahtumat kertovat toista. Metsäpohjaisen bioenergian käyttö lisääntyy vauhdilla.”

Pohjois-Savon metsänhoitoyhdistyksen toiminnanjohtaja **Pekka Sahlman** näkee MTK:n osallistumisen hankkeen rahoitukseen luontevana ratkaisuna.

”MTK:n tarkoituksena ja tavoitteena on edistää biotaloutta. Parhaiten se toteutuu olemalla mukana rahoittajien joukossa.”

Sahlman näkee, että globaalissa taloudessa on tapahtumassa iso harppaus kohti vihreää taloutta.

”Alkuvaiheessa tarvitaan mukaan sijoittajia, jotka uskovat sektorin mahdollisuuksiin. Puhtaana sijoituksenakin biotalouden investoinnit ovat valtavan houkuttelevia.”

Tiestö rappeutunut

Teollisuuden puunsaannin kannalta haasteina ovat tiestön kunto sekä osaavan työvoiman saanti.

”Infran kunto ei missään tapauksessa ole riittävän hyvällä tasolla. Esimerkiksi tällä hetkellä Kuopion itäpuolella sijaitsevan 9-tien Jännevirran sillan kestävyys on niin kriittinen, että uhkana on jopa raskaan liikenteen rajoittaminen”, Sahlman sanoo.

”Kuorma-autoihin ja metsäkoneisiin tarvitaan jatkossa lisää osaavia kuskeja. Metsätoimihenkilöiden ja metsureiden tarve niin ikään kasvaa.”

Sahlmanin mukaan biotuotetehdas mahtuu hyvin sekä Äänekoskelle että Kuopioon.

”Mielestäni hankkeet eivät ole kilpailijoita keskenään, eikä Äänekosken toteutuminen vaikuta Kuopion hankkeeseen. Puunhankinta-alueet menevät osittain päällekkäin, mutta se on vain hyvä asia aidon kilpailun aikaan saamiseksi myös harvennusleimikoista.”

JUKKA KOIVULA

Hakkuut lisäävät sijoituksia metsään

Äänekosken ja Kuopion sellujättien kilpailu puusta olisi kovaa. Kasvavat hakkuumäärät lisäisivät kuitenkin metsänomistajien sijoituksia puuntuotantoon.

Äänekoskelle parin vuoden päästä valmistuvan Metsä Groupin biotuotetehtaan ja Finnpulpin Kuopioon suunnitteleman havusellutehtaan puunhankinta-alueet menisivät laajasti päällekkäin.

Havupuun käyttöä samoilla seuduilla lisää jo tänä vuonna Stora Enso, joka muuttaa Varkaudessa hienopaperikoneen aaltopahvin raaka-ainetta tuottavaksi kartonkikoneeksi.

”Puuta Suomessa riittää kahdelle tai kolmelle uudelle, noin miljoonan tonnin sellutehtaalle. Keskeinen kysymys investoreille kuitenkin on, kuinka paljon puun hinta nousee uusien investointien vuoksi”, sanoo metsäteknologian professori **Antti Asikainen** Luonnonvarakeskuksesta (Luke).

Teollisuus pitänyt kantohinnan vakaana

Asikainen huomauttaa, että metsäteollisuus on onnistunut pitämään sellupuun reaalihinnan vakaana vuosikymmeniä. Jos sellutehtaiden raaka-aineen käyttö nousee lähelle todellisten hakkuumahdollisuuksien rajaa, alkaa paine puun hinnan nousuun kasvaa.

”Kysymys ei ole vain kuutiomääristä, vaan niiden päälle laitettavasta hintalapusta.”

> Kysymyshän ei ole nollasummapelistä. Kasvava metsäteollisuus johtaa kasvaviin metsävaroihin.
> **ANTTI ASIKAINEN**

Metsäteollisuuden uusien investointien avulla olisi Asikaisen mukaan kuitenkin mahdollista synnyttää myönteinen kierre. Mitä enemmän hakataan, sitä innokkaammin metsänomistajat sijoittavat puuntuotantoon.

”Kysymyshän ei ole nollasummapelistä. Kasvava metsäteollisuus johtaa kasvaviin metsävaroihin.”

Suomen metsien puumäärä on paisunut 1980-luvun alun 1,7 miljardista kuutiometristä 2,3 miljardiin kuutiometriin ja kasvu jatkuu.

Sahojen kilpailukyky on elintärkeää

Sellutehtaiden puuhuollolle on Asikaisen mukaan elintärkeää, että sahateollisuus pystyy toimimaan kilpailukykyisesti.

”Sellutehtaiden pääraaka-aine ei ole harvennusmetsistä tuleva kuitupuu vaan tukkileimikoista peräisin oleva sahojen pintahake ja latvakuitupuu.”

Äänekosken, Kuopion ja Kemijärven sellutehtaiden toteutuminen edellyttäisi kahden tai kolmen uuden suursahan rakentamista, jotta puunhankinnassa mukana tulevat tukit pystyttäisiin jalostamaan.

JUHA KAIHLANEN

Tuottajajärjestö oli mukana myös Yleisradion perustamisessa

Yleisesti tunnetuin yritys, jota MTK on ollut perustamassa, on Yleisradio 1926.

MTK ja sen omistama Maaseudun Tulevaisuus merkitsivät tuolloin yhteensä kymmenen osaketta yhtiön 500 osakkeesta. Sijoitus oli 10 000 markkaa, nykyrahassa vajaat 3 300 euroa.

Nykyisin valtio omistaa Ylen 99,9-prosenttisesti. MTK:lla on yhä parikymmentä osaketta.

Tunnettuja ovat myös Metsäliitto 1934 ja Lähi-Tapiola. Tapiola-haara polveutuu Aurasta ja se taas Maanviljelijäin keskinäisestä tapaturmavakuutusyhdistyksestä, joka perustettiin 1917 samassa kokouksessa kuin MTK.

Tuoreempia ovat kasvinjalostusyhtiö Boreal 1994 (MTK:n osuus 6 %) ja Siemenperunakeskuksen yhtiöittäminen 2002 (10 %).

MTK:n suurimpia pörssiomistuksia ovat Metsä Board, 18 miljoonaa euroa, ja Raisio, 15 miljoonaa.

Riskisijoituksia vältetään

MTK:n yritys- ja sijoitustoiminnan päätehtävä on tuottaa varoja edunvalvontaan, vuodesta 2003 talousjohtajana toiminut **Heikki Laurinen** sanoo. Valtaosa 190 miljoonan sijoitussalkusta on sijoitettu tuoton ja riskien hallinnan mukaan.

”MTK:n perustehtävää ei saa vaarantaa”, Laurinen korostaa.

> MTK:n perustehtävää ei saa vaarantaa.
> **HEIKKI LAURINEN**

Uuteen yritystoimintaan MTK sijoittaa johtokunnan päätöksellä, jos sen katsotaan osaltaan edistävän edunvalvonnan tavoitteita.

Joskus riskit toteutuvat. Pellavaeristetehdas Flaxlin meni konkurssimyynnissä tappiolla 2005. MTK oli sen suurin omistaja sijoitettuaan kertaalleen lisääkin yhtiön pelastamiseksi.

Maksimituoton tavoittelu puolestaan rankaisi lamavuonna 1989, kun huippukorkoja talletuksille luvannut Bensow meni konkurssiin.

”Tuollaisia riskejä halutaan välttää”, Laurinen sanoo.

MTK omistaa MT:n

Kokonaan MTK:n omistuksessa on Viestilehdet, jonka toimitusjohtaja Laurinen on. Viestilehdet julkaisee muun muassa Maaseudun Tulevaisuutta.

Maaseudun Tulevaisuus perustettiin 1916. Kun se pian ajautui talousvaikeuksiin, vuotta myöhemmin perustettu MTK otti sen ensin suojelukseensa ja 1923 virallisesti omistukseensa. Nykyisin MT ja Viestilehdet on yksi MTK:n toiminnan rahoituksen kulmakivistä.

Toinen iso omistus on kaksi kolmasosaa Helsingin Maalaistentalosta.

HEIKKI VUORELA

LAPUA | VAASA | KOKKOLA | JYVÄSKYLÄ | TAMPERE

Yli 40 Vuorenmaa palvelupistettä ympäri Suomen.
Katso tarkemmat tiedot verkosta.

www.vuorenmaa.fi

VUORENMAA