METSÄTALOUS

Valtioneuvoston kanslia lykkäisi Otson yhtiöitystä

Suomen metsäkeskuksen liiketoimintayksikön Otso metsäpalveluiden yhtiöittämistä pitäisi lykätä ensi vuoden alusta ainakin kesäkuun alkuun. Näin esittää valtioneuvoston kanslia maa- ja metsätalousministeriölle jätetyssä lausunnossa. Lykkäystä perustellaan Otson heikolla taloudella.

Valtioneuvoston kanslian omistajaohjausosasto valmistelee ja toimeenpanee valtion omistajapolitiikkaa sekä ohjaa valtion omistamia yhtiöitä.

Tavoitteena on ollut muodostaa Otsosta valtion kokonaan omistama yhtiö, joka toimisi valtioneuvoston kanslian omistajaohjauksessa.

Omistajaohjausosaston ylijohtajan **Eero Heliövaaran** allekirjoittamassa lausunnossa epäillään vahvasti Otson kykyä yhtiömuotoiseen toimintaan suunnitellussa aikataulussa.

Otso on tehnyt koko historiansa tappiota. Takana on neljä raskasta vuotta. Viime vuonna Otson tulos painui 6,9 miljoonaa euroa tappiolle, liikevaihtoa kertyi 37,9 miljoonaa euroa.

”Tappiot ovat heikentäneet Otson taseasemaa ja likviditeettitilannetta”, lausunnossa todetaan.

Alun perin Otson yhtiömuotoisen toiminnan piti alkaa jo tämän vuoden alussa. Yhtiöittämistä päätettiin kuitenkin siirtää vuodella Otson talousongelmien vuoksi.

Pääoma ei riitä

Valtioneuvoston kanslia edellyttää, että uudet yhtiöt ovat perustettaessa liiketaloudellisesti terveitä ja niiden tase on riittävän vahva, jotta lisäpääomittamisen tarvetta ei ole yhtiöittämisen jälkeen.

Otson lisäpääomitustarve on tämän hetken arvion mukaan noin 5 miljoonaa euroa. Se ei valtioneuvoston kanslian mukaan välttämättä riitä.

”Käytössä olevan tiedon perusteella jää kuitenkin epävarmaksi, riittääkö tämä summa tappiollisen toiminnan jatkuessa kattamaan Otson pääoman tarpeen siten, että enempiä valtiontaloudellisia vaikutuksia lisäpääoman tarpeen muodossa ei jäisi.”

Valtioneuvoston kanslia kiinnittää huomiota myös Otsolle jäävään 3,5 miljoonan euron lisäeläkerasitukseen, jonka vuosittaiseksi lisäkustannukseksi arvioidaan alussa 400 000 euroa.

Perustettavan yhtiön taseeseen ei pitäisi lausunnon mukaan siirtää vastuita metsäkeskuksen toiminnan ajalta. Tällaisia eriä ovat ympäristöriskejä sisältävät maa-alueet, esimerkiksi taimitarhat.

Valtioneuvoston kanslia esittää Otson yhtiöittämisen uudeksi tavoitepäämääräksi 1.6.2016. Yhtiöityksen valmistelussa olisi näin käytettävissä Otson tämän vuoden tilinpäätös.

MTK yksityistäisi

MTK:n mielestä tavoitteeksi pitää asettaa Otson yksityistäminen, ei pelkästään Otson muuttaminen valtion kokonaan omistamaksi yhtiöksi.

”Ei ole mitään perusteita, miksi valtio-omisteisen yhtiön pitäisi toimia metsäpalvelumarkkinoilla”, MTK:n lausunnossa todetaan.

Yhtiön tarpeellisuutta ei voida MTK:n mielestä perustella metsäpalveluiden saatavuudella ja kattavuudella.

”Yksityiset palvelutuottajat pystyvät korvaamaan tarvittaessa Otson palvelutuotannon, eikä tällä voida näin ollen perustella myöskään valtio-omisteisuutta.”

MTK näkee tärkeänä, että perustettava osakeyhtiö kuuluu välittömästi toiminnan aloittaessaan valtioneuvoston kanslian hallinnonalaan.

Lausuntoaika Otson yhtiöittämiseen liittyvästä metsäkeskuslain muuttamisesta päättyi viime perjantaina.

JUHA KAIHLANEN

» Yksityiset palvelutuottajat pystyvät korvaamaan tarvittaessa Otson palvelutuotannon.
MTK

» Tappiot ovat heikentäneet Otson taseasemaa ja likviditeettitilannetta.
VALTIONEUVOSTON KANSLIA

Metsä Group tekee tulosta sellulla

Metsä Groupin sellu- ja kartonkikoneet pyörivät hyvällä voitolla kevätkesällä.

Alkuvuoden tulos vetää Metsä Groupin pääjohtaja **Kari Jordanin** suuta hymyyn. Etenkin yhtiön sellutehtaat pystyivät selvään tulosparannukseen.

”Vuoden toisesta vartista kertyi liiketulosta mukavasti aiempaa enemmän. Tässä on ollut ilo seurata asioiden kehitystä”, myhäili Jordan torstaina tammi–kesäkuun tuloksen julkistuksessa.

Metsä Groupin liiketulos nousi tammi–kesäkuussa 266 miljoonaan euroon ilman kertaeriä.

Viime vuonna vastaava tulos jäi 197 miljoonaan euroon.

”Huhti–kesäkuussa tulosta kertyi 137 miljoonaa euroa. Sitä parempaan pystyimme viimeksi vuonna 2010.”

Dollari auttoi

Hyvää tulosta avitti dollarin vahvistuminen. Valuuttakurssimuutokset paransivat Metsä Groupin tulosta 112 miljoonaa euroa.

Vastaavasti hintojen lasku söi viimeiseltä tulosriviltä 71 miljoonaa euroa.

Valuuttakurssin vaikutus näkyi sellutehtaiden tuloksessa. Valuuttavaihteluiden lisäksi niiden tulosta nosti myyntimäärien kasvu ja kustannusten lasku.

Jordanin mukaan etenkin havusellun kysyntänäkymät ovat vakaat. Pitkäkuituisen sellun kysyntää kasvattaa pakkaamisen ja pehmopapereiden käytön lisääntyminen.

Myös kartonkitoimitusten kasvu jatkui. Jordan odottaa kartongin hintojen pysyvän vakaina.

Haasteita riittää

Hyvä tulos kätki sisäänsä myös haasteita. Pehmopaperien tulosta painoi sellun hinnan vahvistuminen. Sahaus taas kärsi ylitarjonnasta.

”Sahoista ei ollut tällä kertaa ilonaiheeksi. Sahatavaran kysyntä on pehmentynyt”, Jordan myönsi.

Jordan odottaa puutuotteiden myyntimäärän kasvavan hieman syyskesällä.

KARI SALONEN

Kari Jordanin mukaan Metsä Groupilla on takana yleisestä taloustilanteesta huolimatta kelvollinen alkuvuosi.

» Metsä Groupin tase on nyt siinä kunnossa, että voimme tehdä isoja investointeja. Olemme kasvattaneet myös kassaamme.
KARI JORDAN

Metsä Groupin selluteollisuuden liiketulos vuosineljäksittäin

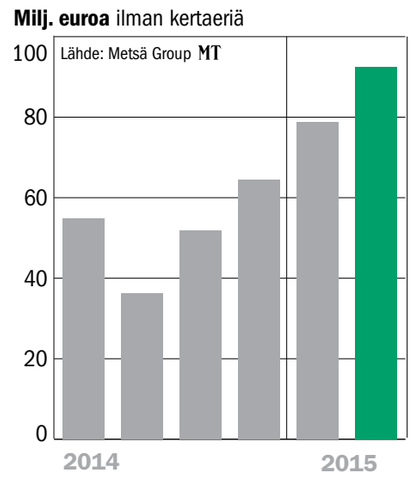

Ylitarjonta pitää kuitenkin kilpailun kireänä sahatavaran osalta. Muiden puutuotteiden kysyntä jatkuu kohtuullisen hyvänä.

Puukauppa vauhdissa

Metsä Groupin puunhankinta on pyörinyt tänä vuonna entiseen tahtiin.

Yhtiö toimitti asiakkaille alkuvuonna 12,1 miljoonaa kuutiota puuta, mikä oli jonkun verran viimevuotista enemmän.

”Osto jatkuu koko maassa. Eniten meitä kiinnostavat sulan maan aikana korjattavat leimikot”, kertoi metsäjohtaja **Juha Mäntylä**.

Mäntylän mukaan kuitupuuta on ollut tänä vuonna paljon tarjolla etenkin Pohjois-Suomessa. Hän odottaa, että ylitarjonta purkautuu vähitellen.

Vahva tase

Metsä Group on Jordanin aikana parantanut kannattavuuttaan, vahvistanut tasettaan ja maksanut velkojaan, jotka uhkasivat upottaa yhtiön 2000-luvun alkupuolella. Pitkäjänteinen työ kantaa nyt hedelmää.

Yhtiö on kannattavin suurista metsäyhtiöistä. Kevätkesällä yhtiön omavaraisuusaste nousi jo 42 prosenttiin.

”Metsä Groupin tase on nyt siinä kunnossa, että voimme tehdä isoja investointeja. Olemme kasvattaneet myös kassaamme. Meillä on isoja harjoituksia menossa ja maailma ympärillä on epävarmalla pohjalla, joten on hyvä, että kassassa on rahaa.”

Isoilla harjoituksilla Jordan viittaa keväällä käynnistyneeseen Äänekosken sellutehtaan rakentamiseen.

Hän antaa kiitosta pääministeri **Juha Sipilän** (kesk.) hallituksen yrityksille yritysten kilpailukyvyn korjaamiseksi. Siihen tarvitaan yhteiskuntasopimusta, maltillisia palkkaratkaisuja ja tuotannon tehostamista.

JARMO PALOKALLIO

Stora Enson liiketulos tammi–kesäkuu

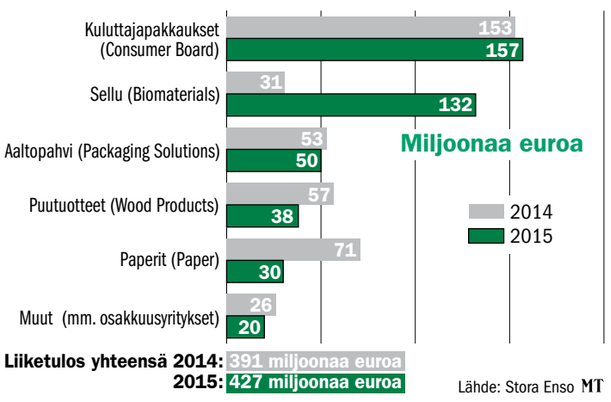

UPM:n liiketulos tammi–kesäkuu

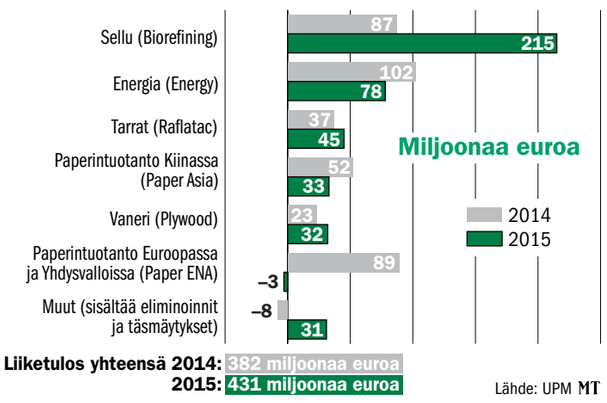

Metsä Groupin liiketulos tammi–kesäkuu

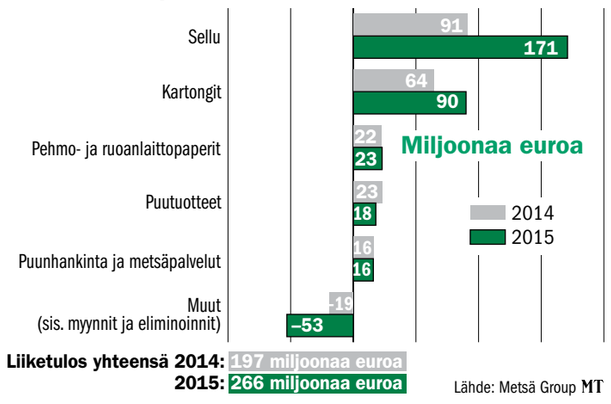

Metsä Group jatkaa kolmesta suuresta kannattavimpana

Metsä Groupin kärkipaikka kannattavimpana metsäyhtiönä kolmen suuren suomalaisen joukossa vankistui alkuvuonna.

Metsä Group löi Stora Enson ja UPM:n selvästi, kun verrataan liiketulosprosentteja tai sijoitetun pääoman tuottoa.

UPM:n ja Stora Enson alkuvuosi sujui liiketuloksella mitattuna lähes tasatahtia. UPM:n liiketulosprosentti oli tammi-kesäkuussa 8,6 ja Stora Enson vain kymmenyksen pienempi.

Metsä Group repäisi kaulaa kilpailijoihin. Liiketulos kohosi 10,3 prosenttiin liikevaihdosta.

Metsäyhtiöiden tulos tammi–kesäkuu

MT	Stora Enso 2014	Stora Enso 2015	UPM 2014	UPM 2015	Metsä Group 2014	Metsä Group 2015
Liikevaihto, milj. euroa	5 147	**5 053**	4 922	**5 034**	2 519	**2 585**
Liiketulos ilman kertaeriä, milj. euroa	391	**427**	382	**431**	197	**266**
– % liikevaihdosta	7,6	**8,5**	7,8	**8,6**	7,8	**10,3**
Tulos ennen veroja, milj. euroa	169	**310**	396	**363**	18,3	**234**
Sijoitetun pääoman tuotto ilman kertaeriä, %	9,2	**9,9**	6,6	**7,6**	11,3	**13,8**
Omavaraisuusaste, %	40,3	**41,5**	50,8	**54,0**	37,9	**41,9**

Vuosi sitten kaikilla kolmella luku oli hieman alle kahdeksan.

Sijoitetulle pääomalle Metsä Group antoi 13,8 prosentin tuoton, Stora Enso pääsi 9,9 prosenttiin ja UPM 7,6 prosenttiin.

Yksittäisistä liiketoiminnoista Metsä Groupin sellutehtaat ylsivät huimaan 47 prosentin sijoitetun pääoman tuottoon. Osaltaan sitä selittää sellutehtaiden korkea ikä. Vanhoista yksiköistä on tehty pääoman poistot.

Pääoman tuotto pienenee lähivuosina, kun Äänekosken sellujätti sitoo euroja.

Metsä Group on vahvistanut tasettaan, mikä aiemmin on ollut kilpailijoita heikompi.

Metsä Groupin korollisten velkojen määrä oli kesäkuun lopussa 780 miljoonaa euroa. Vuosi sitten velkaa oli vielä 1 390 miljoonaa euroa.

Rahaa Metsä Groupin kassassa on miljardi euroa. Kassavaroja konserni on kasvattanut varmistaakseen Äänekosken investoinnin sujumisen.

Omavaraisuusasteensa Metsä Group on onnistunut nostamaan 42 prosenttiin.

Vankin tase on yhä UPM:llä, jonka omavaraisuusaste oli kesäkuun lopussa 54 prosenttia.

Kassavaroja ja luottolimiittejä UPM:llä on 1,4 miljardia euroa. Tase antaa UPM:lle tarvittaessa laajat mahdollisuudet yrityskauppoihin tai kasvuinvestointeihin.

Sellun hinnan hyvä kehitys euroissa näkyy kaikkien kolmen tuloksissa merkittävänä parannuksena.

Stora Ensolla sellutehtaiden tulos yli nelinkertaistui. Tulosparannuksesta merkittävä osa syntyi Uruguayssa, missä käynnistyi viime vuoden lopulla Stora Enson puoliksi omistama Montes del Platan sellutehdas.

JUHA KAIHLANEN

Honkarakenne uskoo parantavansa

Honkarakenteen tammi–kesäkuun liiketappio pieneni viime vuoden 2,5 miljoonasta eurosta 1,0 miljoonaan euroon.

Liikevaihto supistui 20,5 miljoonasta eurosta 17,6 miljoonaan euroon.

Honkarakenne arvioi, että koko vuoden tulos ennen veroja ja kertaeriä paranee viime vuodesta konsernin käynnistämän kehitysohjelman ansiosta.

Viime vuonna tappiota ennen veroja kertyi 2,5 miljoonaa euroa.

Honkarakenteen toimitusjohtaja **Marko Saarelainen** kehuu osavuosikatsauksessa konsernin huhti–kesäkuun suoritusta.

”Lähtökohdat toisen neljänneksen alkaessa olivat huonot. Tilauskantamme oli 11 prosenttia edellisvuotta pienempi ja yhtiön kannattavuus liikevoittoprosentilla mitattuna oli yksi heikoimmista neljään vuoteen.

Näistä lähtökohdista katsottuna sitä, että toisella neljänneksellä konsernin liikevaihto kasvoi edelliseen vuoteen nähden ja liikevoittoprosenttimme oli paras neljään vuoteen, voidaan pitää erinomaisena suorituksena koko organisaatiolta.”

Huhti–kesäkuussa liikevoittoa kertyi 5,9 prosenttia liikevaihdosta.

JUHA KAIHLANEN

OIKAISU

Suodatus ei ole pakollista pienissä energialaitoksissa

Kansallinen lainsäädäntö ei edellytä päästöjen rajoittamista nimenomaan suodattimilla pienissä energialaitoksissa, kuten Maaseudun Tulevaisuudessa kerrottiin 3.8.

Laki määrää laitoksille päästörajat, joita ne eivät saa ylittää vuoden 2017 jälkeen. Lain edellyttämän päästötason voi saavuttaa laitoksen tekniikasta riippuen myös ilman suodattimia.

MT

METSÄ PLUS -teema 24.8.2015

Aiheina mm.:
- Alkusyksyn puukauppa
- Taimikon hoito
- Uitto
- Marjastus

Teemanumeron painos on 106 000 kpl.
Tilaajien lisäksi sen saavat Väli-Suomen suurimmat metsänomistajat.

Hyödynnä suositun teeman huomioarvo ja ole mukana omalla ilmoituksellasi!

Soita heti 020 413 2321 ja varmista näkyvyytesi!

Aineistopäivä 20.8.2015
Aineistot sähköpostilla:
ilmoitus@maaseuduntulevaisuus.fi

www.maaseuduntulevaisuus.fi 336.000 lukijaa (KMT 2014)

MAASEUDUN TULEVAISUUS
Suomen 2. luetuin päivälehti