# UUTISET

# Suomeen tänä vuonna jopa 15 000 turvapaikanhakijaa

**Heinä–elokuussa on saapunut moninkertainen määrä turvapaikanhakijoita viime vuosiin verrattuna. Pakolaiskriisin hoitoon varataan lisämäärärahoja.**

Heinä- ja elokuun aikana turvapaikanhakijoiden virta Suomeen on kasvanut moninkertaiseksi viime vuoteen verrattuna.

”Jos tämän kesän trendi jatkuu, kokonaisluku saattaa ylittää 15 000”, kertoi sisäministeri **Petteri Orpo** (kok.) tiedotustilaisuudessa torstaina.

Räjähtävä kasvu on asettanut vastaanottokeskukset koville. Viime viikolla Kirkkonummelle avattiin väliaikainen hätämajoitus, mutta lisää tarvitaan yhä.

”Viime viikolla oli päiviä, joina yhtenä päivänä oli lähes sata hakijaa”, Orpo huomauttaa.

Tämä asettaa valtavia haasteita myös maahanmuuttoviranomaisille, jotka tavallisesti käsittelevät noin sata hakemusta viikossa. Määrärahoja tarvitaankin lisää.

> Viime viikolla oli päiviä, joina yhtenä päivänä oli lähes sata hakijaa.

”Tälle vuodelle me tarvitsemme päätöksentekoon noin 2,2 miljoonaa euroa, ja ensi vuodelle lisämäärärahan tarve on 11,4 miljoonaa euroa.”

### Turvallisuus vetää tulijoita

Hallituksen sisällä oli erimielisyyksiä turvapaikanhakijoiden siirroista EU:n sisällä. Orpo kuitenkin huomauttaa, että Etelä-Euroopasta siirrettäviä on vain 400 vuodessa, epäolennainen luku kokonaismäärään suhteutettuna.

”On selvää, että hallitus etsii yhdessä haasteisiin vastauksia”, hän toteaa.

Vuonna 2015 Suomeen on pyrkinyt eniten Irakin, Somalian, Albanian, Afganistanin ja Syyrian kansalaisia. Sisäministeri Orpon mukaan tärkein turvapaikanhakijoita vetävä tekijä on Suomen turvallisuus.

”Tukitasoja on tarkastettu viimeksi muutamia vuosia sitten. Sieltä ei löydy selkeitä vetotekijöitä, ehkä jopa päinvastoin.”

Orpo muistuttaa, että kansainväliset sopimukset velvoittavat Suomea ottamaan vastaan turvapaikanhakijoita. Lisäksi Suomestakin on aina lähdetty muualle paremman elämän perässä.

”Ei sellaista maailmaa ole, jossa me laitamme rajat kiinni.”

> Ei sellaista maailmaa ole, jossa me laitamme rajat kiinni.

### Tarvittavien keskusten määrä on auki

Parhaillaan on käynnissä neuvotteluja lukuisien kuntien kanssa uusien vastaanottokeskusten sijainnista. Päätös vaatii aina kohdekunnan hyväksynnän.

”Kirkkonummi oli aivan poikkeus. Ajateltiin, että vähäksi aikaa viedään, eikä se haittaa kuntaa. Kuntalaisia se on kuitenkin ilmeisesti haitannut”, kertoo Maahanmuuttoviraston ylijohtaja **Jaana Vuorio**.

Maahanmuuttovirasto ja Poliisi ovat ottaneet käyttöön uuden mobiilimallin, jossa turvapaikanhakijoita matkustetaan haastattelemaan virastopaikkakuntien ulkopuolelle.

Vuorio ei silti odota tämän lisäävän keskusten määrää suurten kaupunkien ulkopuolella.

”Ihmiset meillä ovat töissä tietyssä paikassa. Virkamatkapohjalla he menevät sinne tai tänne. Se ei ole tehokas mallina vaan sellainen kertarykäys, jolla saadaan asiat hoidettua.”

Tavallisesti heinäkuussa alkava pakolaisvirta EU-alueelle voimistui tänä vuonna jo kesäkuussa. Lisäksi Etelä-Euroopan maat eivät ole rekisteröineet tulijoita unionin sääntöjen mukaisesti.

”Sinne on tullut laittomasti aivan mieletön määrä ihmisiä aiempiin vuosiin verrattuna, ja Kreikkaanhan ei voida ketään palauttaa, vaikka he olisivat sinne rekisteröityneet.”

OLLI TOIVANEN

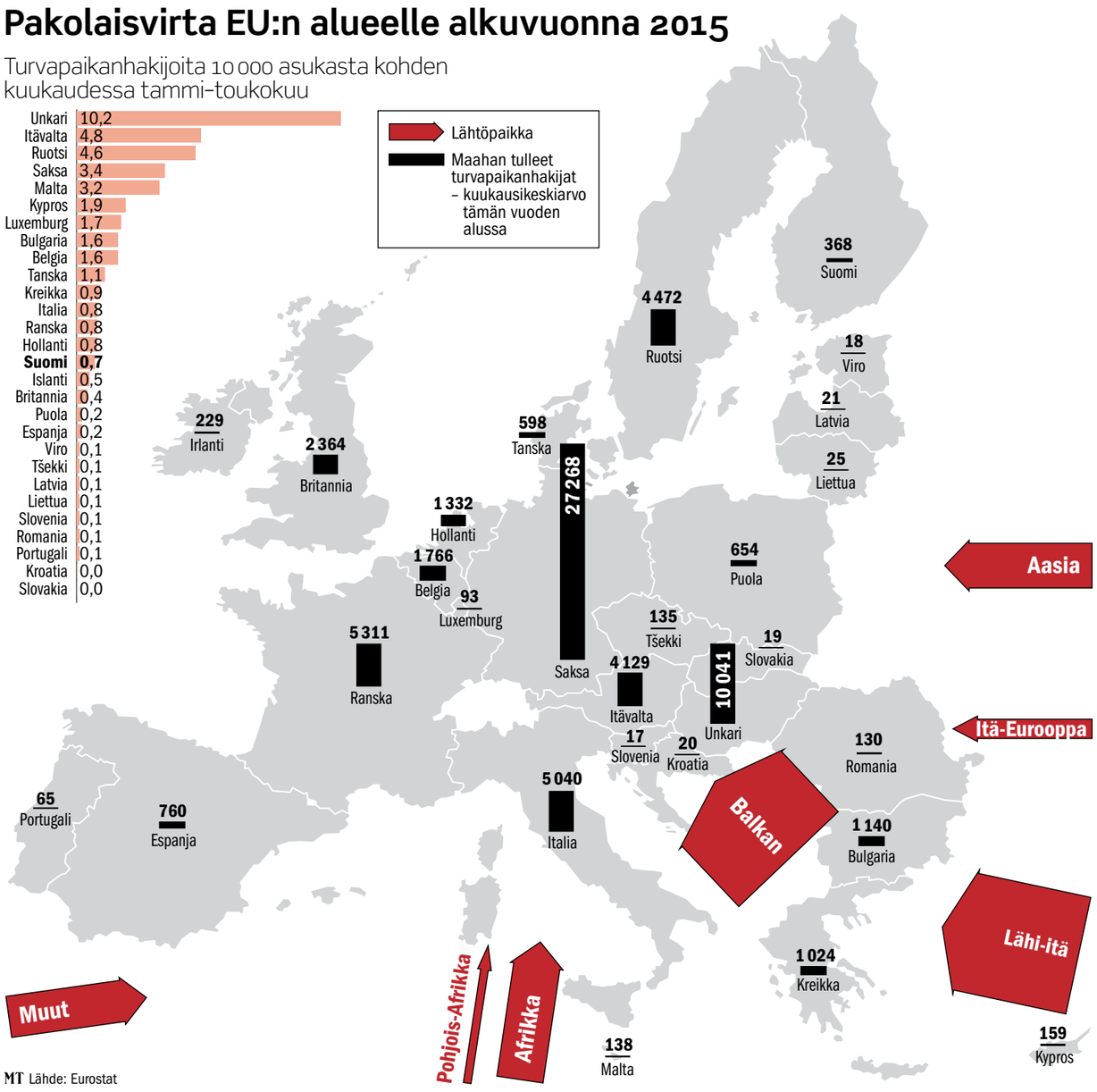


Turvapaikanhakijoiden määrä on kasvanut Suomessa moninkertaiseksi kesäkuukausien aikana. Heinäkuussa Suomeen saapui 1 479 turvapaikanhakijaa.

# Ålandsbanken varoittaa pörssikuplasta

MAARIANHAMINA (MT)

Ålandsbanken varoittaa osakemarkkinoiden alamäestä lähitulevaisuudessa.

”Pörssi on nyt erittäin kallis. Jos ihmisten mentaliteetti muuttuu, tilanne voi muuttua nopeastikin”, Ålandsbankenin osakesijoituksista vastaava johtaja **Albert Haeggström** sanoo.

Pankki on omassa toiminnassaan pyrkinyt vähentämään sijoitussalkkujen riskiä. Osakekursseja on työntänyt ylöspäin maailman keskuspankkien rahapoliittinen elvytys, eli rahan painaminen.

”Keskuspankit ovat kieltäneet taantuman ja yrittävät saada ihmiset väkisin velkaantumaan.”

### ”Nollakorot eivät normaali tilanne”

Reaalitalouden mittarit, kuten raaka-aineiden hinnat ovat laskeneet nopeasti. Pääoman tuotto yrityksissä on laskenut. Samalla korot on kuitenkin pidetty nollissa.

”Nollakorot eivät ole normaali tilanne. Nyt ollaan kokeilussa, jota ei ole ollut maailmassa 500 vuoteen.” Haeggströmin mukaan maailma on täynnä tehtaita, joiden käyttöaste on alle 50 prosentissa. ”Uusi kasvu ei ala, ennen kuin ylikapasiteetista päästään eroon.”

Suomen talouden suhteen hän ei kuitenkaan ole täysin pessimistinen.

”En usko mihinkään romahdukseen, euron kurssin lasku tuo pienen myönteisen vireen. Suomalaisilla on hyvä koulutus ja potentiaalia vaikka mihin.”

### ”Mahtuisi 50 000 ihmistä”

Ålandsbanken on kovassa tuloskunnossa, kuten useat muutkin suomalaiset pankit. Pankki on myös onnistunut laajentumaan manner-Suomessa ja Ruotsissa. Asema on vahva varsinkin varainhoitopalveluissa.

Toimitusjohtaja **Peter Wiklöfin** mukaan korkokatteen pienenemistä on paikattu isommilla volyymeillä. Luottotappioita ei matalien korkojen aikana ole syntynyt. Lisääntynyt pankkisääntely on aiheuttanut pienelle pankille kuitenkin isoja kilpailijoita suurempia kustannuksia.

Ahvenanmaan talous pyörii muuta Suomea vauhdikkaammin. Työttömyysaste on 3,6 prosenttia.

Wiklöf toivottaa uudet muuttajat tervetulleeksi itsehallintoalueelle.

Hänen mukaansa elinkeinoelämä haluaisi helpottaa kotiseutuoikeuslakia, jotta ihmisten ja yritysten olisi helpompi tulla Ahvenanmaalle.

”Tiukka kotiseutuoikeuslaki estää investointeja. Tänne sopisi hyvin 50 000 ihmistä.”

NIKLAS HOLMBERG

# Jari Koskinen Kuntaliiton toimitusjohtajaksi

Suomen Kuntaliiton toimitusjohtajaksi on valittu **Jari Koskinen.**

Valtiotieteen maisteri Koskinen toimi kokoomuksen kansanedustajana vuosina 1996-2009.

Koskinen oli myös neljän vuoden ajan maa- ja metsätalousministerinä Lipposen II hallituksessa (2002–2003) sekä Kataisen hallituksessa (2011–2014).

Koskinen on toiminut Hauhon kunnanvaltuutettuna 28 vuotta ja kuntaliitoksen jälkeen runsaat kolme vuotta Hämeenlinnan kaupunginvaltuutettuna.

Kuntakentän luottamustoimiin kuuluu myös noin 10 vuotta Hämeen maakuntaliiton hallituksen ja valtuuston puheenjohtajana.

Jari Koskinen ilmoitti vetäytyvänsä puoluepolitiikasta helmikuussa 2014.

Koskisella on kotitila Hämeenlinnan Hauhossa.

Nykyinen Kuntaliiton toimitusjohtaja **Kari-Pekka Mäki-Lohiluoma** siirtyy johtajaksi Kelaan lokakuun alusta.

Kuntaliiton varatoimitusjohtajaksi valittiin SDP:n entinen kansanedustaja **Hanna Tainio**.

Kuntaliiton hallitus päätti valinnoista eilen torstaina.

JUKKA KOIVULA

MARKKU VUORIKARI

Evitskogissa osa turvapaikanhakijoista nukkuu patjoilla liikuntasalin lattialla.

Syyrialainen Alaa matkusti Suomeen Dubaista, kun hänen passinsa mitätöitiin.

Väliaikainen vastaanottokeskus on monelle ensimmäinen askel kohti oleskelulupaa.

# Hätämajoitus järjestyi järven rannalta Kirkkonummella

KIRKKONUMMI (MT)

Helsingin vastaanottokeskukset täyttyivät ääriään myöten elokuun puolessa välissä. Maahanmuuttovirasto reagoi varaamalla 300 paikkaa Kirkkonummen Evitskogissa sijaitsevan Nordic Lake Hostelin tiloista.

Kirkkonummelle siirtyneet ovat pääasiassa nuoria miehiä. Koska hostellissa on lähinnä kahden hengen huoneita, jäivät perheet asumaan yhdessä Helsingin vastaanottokeskuksiin.

Syyrian pääkaupungista Damaskoksesta kotoisin oleva **Alaa** lähti kotimaastaan jo muutama vuosi sitten maan tilanteen kiristyessä Arabiemiraattien Dubaihin.

Viime vuonna hänet kutsuttiin Syyrian hallituksen asevoimiin. Alaa ei kuitenkaan suostunut taistelemaan vastustamansa hallinnon sodassa kansalaisiaan vastaan, ja hänen passinsa mitätöitiin.

”Perheeni on Saksassa. En ole nähnyt heitä neljään vuoteen”, hän kertoo.

Perhe ei nykytilanteessa pääse tapaamaan toisiaan, sillä turvapaikanhakijoiden tulee pysyä siinä EU-maassa, mihin he ensimmäiseksi saapuivat.

### Kielen opettelu edessä

Saavuttuaan Suomeen Alaa vietti ensin kuusi kuukautta Oulussa samassa huoneessa 8 muun turvapaikanhakijan kanssa. Sen jälkeen hän siirtyi Helsinkiin.

”Se on ollut vaikeaa. Minulla ei ole ollut rahaa asuntoon, joten jouduin tulemaan takaisin vastaanottokeskukseen”, Alaa toteaa.

Jos oleskelulupa Suomeen heltiää, Alaa haluaisi jäädä asumaan tänne pysyvästi. Perheensä luona Saksassa hän vierailisi.

Alaa haluaa työskennellä elantonsa eteen. Dubaissa hän myi merkkivaatteita, ja ala kiinnostaisi Suomessakin. Oleskeluluvan jälkeen alkaisivat kieliopinnot.

”Opettelen suomea. Se ei ole ongelma. Dubaissa opettelin englantia.”

### Aika kuluu hitaasti

Tilapäinen vastaanottokeskus Kirkkonummella ei tarjoa turvapaikanhakijoille suurkaupungin virikkeitä.

Peltojen, metsän ja järven ympäröimä hostelli on kuitenkin toiminut aiemmin urheiluopistona.

Ajankuluksi nuoret turvapaikanhakijat saattavatkin lähteä onkimaan, laittaa pystyyn koripallopelin tai käyttää kuntosalia.

Pääasiassa aika vastaanottokeskuksessa kuluu kuitenkin hitaasti. Kymmenet nuoret miehet makaavat patjoillaan liikuntasalin lattialla odottaen seuraavaa poliisin kuulustelua tai lääkärinaikaa.

Kaikki eivät kuitenkaan halunneet vain odotella. Lähtiessämme kymmenkunta nuorukaista odotteli seuraavaa bussia lähiliikenteen pysäkillä.

OLLI TOIVANEN

# Valion Seinäjoen tehdas täytti 50 vuotta

Valion Seinäjoen tehdas juhli 50 vuoden toimintaansa keskiviikkona vihkimällä käyttöön tehtaan tuoreimman investoinnin, uuden pesukeskuksen. Tehdas on vihitty käyttöön kesällä vuonna 1965.

Valion mukaan Seinäjoen tehdas on tuotteistoltaan yhtiön monipuolisimpia tuotantolaitoksia ja suurin maidonjalostusmäärältään.

Seinäjoen tehdas vastaanotti lähes 490 miljoonaa litraa maitoa vuonna 2014 noin 1 150 eteläpohjalaiselta maitotilalta.

Tehtaalla valmistetaan muun muassa kaikki Valion voit, rahkat ja raejuustot. Se on myös Valion maitojauheiden ensisijainen valmistuspaikka. Lisäksi Seinäjoella tutkitaan jokaisen Valion lehmän maidon koostumus ja laatu.

### ”On varmistettava iskukyky”

Valion toimitusjohtaja **Annikka Hurme** totesi juhlapuheessaan, että Seinäjoki jalostaa maailman parasta maitoa sekä suomalaisille kuluttajille että kansainvälisesti kysytyksi laatuvoiksi ja maitojauheeksi.

”Hyvällä todennäköisyydellä Pariisissa nautittu croissant on valmistettu Valion voilla.”

Tehtaanjohtaja **Timo Panula** kiitti omistajien kykyä katsoa tulevaisuuteen investointipäätöksiä tehdessään.

”Vaikka tällä hetkellä Venäjän markkinoita korvataan pääasiassa teollisuusvoin myynnillä, niin jossain vaiheessa koittaa myös kasvun aika. Seinäjoen henkilöstön rautainen ammattitaito takaa valiolaisen laadun tason kaikkina aikoina. On varmistettava iskukyky, kun sitä tarvitaan. Esimerkkinä tästä on uusi vesiputki, jolla varmistetaan tehtaan vedensaanti ja kasvu tulevaisuudessa”, Panula sanoi.

Valio kertoo investoineensa viimeisen 10 vuoden aikana Seinäjoelle reilut 100 miljoonaa euroa.

Esimerkkejä investoinneista ovat uudistetut voitehdas ja rahkan valmistuslinja sekä Euroopan suurin lämpöpumppujärjestelmä.

Valio ja Valion omistajayrittäjien tilat työllistävät Etelä-Pohjanmaalla yli 4 000 henkilöä.

Valioryhmän toiminta tuloutti maakuntaan noin 180 miljoonaa euroa vuonna 2014.

MATTI RIITAKORPI