UUTISET

Kriisitukea tulossa maidolle, sioille ja velkaisille

Kriisituen jaosta sovitaan tänään valtion ja tuottajajärjestöjen maataloustukineuvotteluissa.

Maatalouden kriisitukea maksetaan maidolle ja sioille sekä lisäksi yleistä kriisitukea velkaisimmille tiloille. Se on MTK:n lähtökohta valtion ja tuottajajärjestöjen tukineuvotteluissa tänään.

Jaossa on EU:n Suomelle myöntämä 9 miljoonan kriisituki ja hallituksen lisäbudjettiin esittämä 20 miljoonaa.

Jos ratkaisu syntyy, Maaseudun Tulevaisuus kertoo siitä iltapäivällä verkkosivullaan ja keskiviikon lehdessä.

EU-tuki maidolle ja sioille

EU on korvamerkinnyt Suomelle annetun kriisituen kotieläintuotannolle. Sen mukaisesti se osoitetaan maito- ja sikataloudelle. Ne ovat kärsineet eniten Venäjälle viennin estymisestä.

Osa kansallisesta tuesta käytetään EU:n kriisituen täydentämiseen. Silloin kansallista tukea voidaan ohjata myös Etelä-Suomeen, jossa muuten ei ole maksuvaltuuksia.

MT on aiemmin kertonut, että yksi mahdollinen ratkaisu on maidolle puolentoista sentin lisähinta kolmen kuukauden ajalta pohjoisessa ja 40 euron lypsylehmäpalkkio AB-alueella. Sikatuen summa puolestaan riittäisi joidenkin eurojen eläinpalkkioon lihasialla ja hiukan enempään emakolla.

Yleistukea velkaisille

Yleiseen velkaisten ja investoineiden tilojen tukeen käytettäneen ehkä puolet kriisituen kokonaismäärästä. Sitä jaettaisiin pääpiirteissään vuonna 2010 käytettyä mallia soveltaen.

Lisäbudjetissa hallituksen ohje oli, että yleistä kriisitukea saisivat etenkin nuoret ja vastikään investoineet.

MTK:n johtokunta linjasi viime viikolla, että yleistuesta 70 prosenttia menisi velkojen ja 30 prosenttia investointien perusteella. Viisi vuotta sitten suhde oli liki päinvastainen.

Jakosuhteen lasketaan ohjaavan tukea pääasiassa nuorille, joskaan ei pelkästään heille. Investoinnit tulevat otetuksi huomioon näinkin, koska ne ovat yleisin velkaantumisen syy.

Velkojen määrä katsottaisiin viime vuodenvaihteesta, investoinnit ja liikevaihto useammalta vuodelta.

Suurta pelastusta ei tule

MTK:n mukaan kriisipaketti ei riitä maatalouden yleiseksi pelastusrenkaaksi. Kriisituki ei kata sadasosaakaan maatalouden kokonaisvelkamäärästä.

Jotta kriisituki ei hajaannu merkityksettömän pieniksi hipuiksi, tuen saajille asetetaan tiukat ehdot.

Hallitus esittää lausunnolle lähettämässään lakiehdotuksessa, että velkatuen ehtona on liikevaihtoa suuremmat velat.

Viisi vuotta sitten velkatukea saivat tilat, joilla oli velkaa vähintään 20 000 euroa ja joille tuleva tuki oli vähintään 100 euroa. Nyt MTK on valmis nostamaan kynnyksiä 100 000 euroon ja 500 euroon. Vaadittu velkamäärä rajaisi tuen hakijat vajaaseen 7 000 tilaan.

Kriisitukea koskee de minimis -sääntö. Sen mukaan tila voi saada säännön alaista tukea kolmen vuoden ajanjaksolla enintään 15 000 euroa. Raja tulee vastaan joillakin vuoden 2014 sikakriisitukea saavilla tiloilla.

Päätöksillä kiire

Tukineuvottelijoiden tavoite on sopia tukien jaosta tänään. Jos tukineuvotteluissa ei päästä sopuun, valtiolla on oikeus päättää asia yksin.

Päätöksillä on kiire, sillä kansallisen tuen maksatus täytyy aloittaa vielä tänä vuonna. Sekä EU-tuesta että yleisestä kriisituesta pitää ensin järjestää haku.

Edessä on melkoinen hallinnollinen ponnistus hakemusten käsittelyssä, valvonnoissa, maksatuksissa ja niihin tarvittavissa tietojärjestelmissä. Hallinnon pitää tällä tietoa selvitä niistä ilman lisäresursseja.

HEIKKI VUORELA

KUVAT: KARI SALONEN

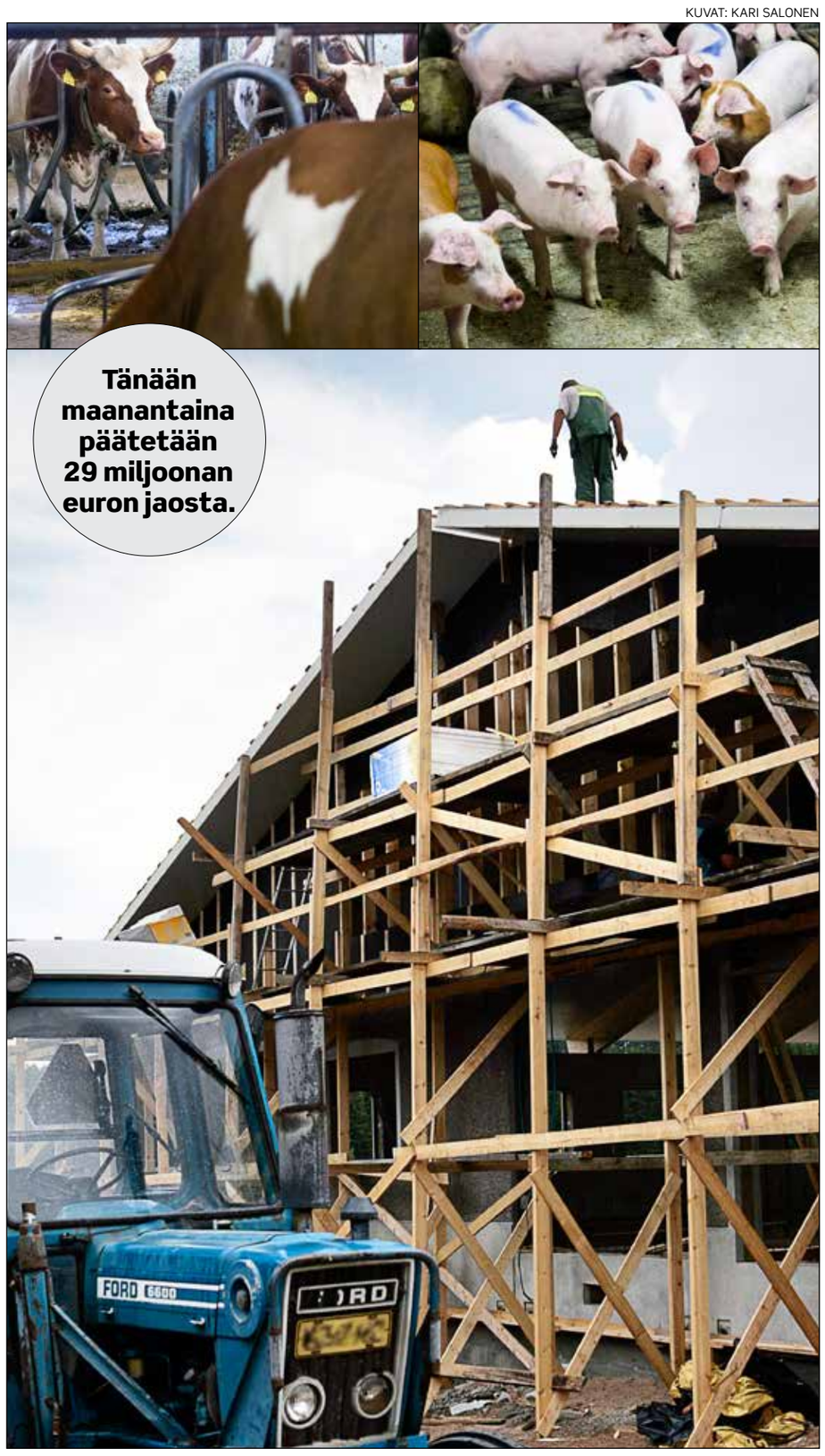

EU on korvamerkinnyt Suomelle annetun kriisituen kotieläintuotannolle. Sen mukaisesti se osoitetaan maito- ja sikataloudelle. Yleiseen velkaisten ja investoineiden tilojen tukeen käytettäneen ehkä puolet kriisituen kokonaismäärästä.

> Viisi vuotta sitten velkatukea saivat tilat, joilla oli velkaa vähintään 20 000 euroa ja joille tuleva tuki oli vähintään 100 euroa. Nyt MTK on valmis nostamaan kynnyksiä 100 000 euroon ja 500 euroon.

Presidentti Niinistö kehottaa lukemaan verkkoa kriittisesti

Jokaisen kansalaisen tulee verkkoa lukiessaan ottaa huomioon trollauksen ja informaatiosodan.

Ylen Ykkösaamussa vieraillut Tasavallan presidentti **Sauli Niinistö** ei ole huolestunut suomalaisten medialukutaidoista.

Niinistö peräänkuuluttaa kriittistä suhtautumista verkossa leviävään tietoon.

Trolliarmeijat uhkaavat

Niinistö muistuttaa jokaisen kansalaisen omasta vastuusta lisääntyneen trollauksen ja informaatiosodan keskellä. Trollaus tarkoittaa esimerkiksi tahallisesti vääristeltyjä viestejä.

”Informaatiosota on käynnissä, ja se uhkaa Suomea.”

Presidentti on tästä samaa mieltä kuin Infosota-kirjan julkaissut sotatieteen tohtori **Saara Jantunen**. Kirja ilmestyi äskettäin.

”Me kaikki olemme maanpuolustajia. Siis kaikki, jotka vastaanotamme informaatiota, me olemme Suomen puolustajia”, Niinistö sanoo.

Presidentti ei ole huolissaan suomalaisten puolustuskyvystä trolliarmeijoita vastaan.

”En minä ole nähnyt siinä mitään merkittävää huolestumisen aihetta.”

Lisääntyvä väärä informaatio haastaa kansalaisten lisäksi median.

”Mikä on totuus, se on monta kertaa ihmiskyvylle mahdotonta absoluuttisesti sanoa, mutta pyrkiä ainakin siihen on äärimmäisen tärkeää.”

Pakolaiset lisääntyvät

Tasavallan presidentti arvioi pakolaisvirran kasvavan lähivuosina.

Niinistö korostaa onnistunutta turvapaikanhakijoiden kotouttamista.

Suomalaisen pakolaiskeskustelun presidentti arvioi menneen hyvään suuntaan. Nyt puhutaan, miten turvapaikan hakijoita kotoutetaan Suomeen.

Niinistö otti kantaa kantaväestön ja maahan tulijoiden ristiriitoihin.

”Suomalaisia arvoja pitää noudattaa.”

Niinistö sanoo jossain menevästä rajasta Suomen ottaa pakolaisia vastaan. Maan työttömyystilanne pitää myös huomioida.

JUHANI VIITALA

UUTISTAUSTA

Suomi Venäjän mediassa

Ketään ei yllätä toteamus, jonka mukaan media toimii Venäjällä Kremlin valvonnassa.

Toisin kuin neuvostoaikana, median välittämiä viestejä ei kuitenkaan ole yhtenäistetty. Virallisesta totuudesta poikkeavia mielipiteitä voidaan yhä esittää ja osa mediasta mielletään vallanpitäjistä riippumattomaksi, osa jopa jossain määrin oppositiohenkiseksi. Korkeatasoista analyyttistä journalismia on yhä, joskin sen tila on kapea.

Moniäänisyys koskee kuitenkin vain lehdistöä ja sosiaalista mediaa. Lehtien lukijamäärät ovat pieniä ja niiden vaikutus keskittyy suurimpien kaupunkien lukeneistoon. Nettiyhteyksiä on maan väestöön nähden suhteellisen vähän ja keinoja sosiaalisen median suitsimiseksi kehitellään jatkuvasti. Vaikuttamisen ytimessä on televisio, jonka kaikki kanavat toimivat Kremlin suorassa ohjeistuksessa.

Olen viime vuodet seurannut Venäjän median Suomea koskevaa raportointia tosi huolellisesti. Kaikki eivät siitä pidä.

On niitä, joiden mielestä venäläistä todellisuutta tulisi yrittää selittää parhain päin silloinkin, kun siihen ei löydy todellista aihetta. On myös niitä, joiden mielestä todellisuuden esittäminen sellaisena kuin se oikeasti on, ilmentää russofobiaa, venäläisvihaa – jotenkin samaan tapaan siis kuin tavarapulasta puhuminen aikanaan tuomittiin neuvostovastaisuutena.

Salakuuntelua ei suvaita

Todellisuudessa ongelma on tämä: Venäjän median Suomea koskeva kirjoittelu on tarkoitettu ensisijaisesti venäläiselle yleisölle. Sen avulla luodaan Suomesta mielikuvaa, jonka avulla on mahdollista perustella Suomea kohtaan noudatettu ulkopolitiikka. Jos Suomea kohtaan halutaan noudattaa vihamielistä politiikkaa, Suomesta kerrotaan ikäviä asioita – jos halutaan noudattaa ystävyyspolitiikkaa, kerrotaan mukavia asioita.

Kyse on Venäjän johdon ja kansan välisestä kanssakäymisestä, jossa ulkopuolinen tarkkailija koetaan häiriköksi ja salakuuntelijaksi.

Tietenkin Venäjän mediaa, erityisesti Suomen ulko- ja turvallisuuspolitiikkaa koskevaa arviointia seuraamalla voidaan myös tehdä päätelmiä Venäjän aikeista ja tavoitteista Suomen suhteen. Mikä kirjoittelussa sitten on muuttunut niiden viiden vuoden aikana, joina olen sitä seurannut?

Tärkein muutos on volyymi: Suomea käsitellään Venäjän mediassa nykyään ainakin neljä tai viisi kertaa useammin kuin viisi vuotta sitten. Silmälläpito on tarkkaa, yksityiskohtaista ja asiantuntevaa.

Suomen ulko- ja turvallisuuspolitiikkaa koskevia arvioita esiintyi Venäjän mediassa viisi vuotta sitten tosi harvoin. Ne olivat yleensä pinnallisia ja suhteellisen asiantuntemattomia. Nyt tätä aihepiiriä käsittelevät jutut muodostavat suurimman yksittäisen osan aineistosta.

Mitä tuleman pitää?

Taloudellista kanssakäymistä koskevat uutiset ja arviot ovat aina muodostaneet noin kolmanneksen kaikista jutuista. Viisi vuotta sitten ne olivat neutraaleja ja asiallisia. Nyt lähes kaikki talousjutut tarjotaan lännen talouspakotteiden ja Venäjän vastapakotteiden muodostamaa taustaa vasten.

Kun aloitin seurannan, lasten huostaanottoja koskeneet kiistat muodostivat noin kolmanneksen kaikista Suomea käsitelleistä jutuista. Joka kerta niiden lähteenä oli sama suomalainen henkilö. Muistan hyvin sen säikähtyneen hämmennyksen, jonka vallassa viranomaisemme tätä kirjoittelua seurasivat. ”He eivät ymmärrä meidän järjestelmäämme. Tämän täytyy olla väärinkäsitys”, sanottiin.

Ei se ollut väärinkäsitys. On toki ollut pitkiäkin aikoja, jolloin näistä asioista ei ole puhuttu eikä kirjoitettu juuri mitään. Mutta aina kun uusi tapaus on löydetty, hyökkäys on ollut entistä ankarampi. Viimeksi 13-vuotiaan suomalaisen (!) tytön huostaanottoa käsitteli yhtenä ja samana päivänä yli 30 keskeistä uutisvälinettä – jokainen erittäin vihamieliseen sävyyn.

Olen miettinyt paljon, miksi näin tapahtuu. Ehkä meitä näin muistutetaan itsemääräämisoikeutemme rajallisuudesta. Ehkä näin myös ennakoidaan aiempaa selvempää puuttumista esimerkiksi puolustusratkaisuihimme.

JARMO MÄKELÄ on ulkomaantoimittaja.

Järjestöillä huoli lomitussäästöistä

Lomitussäästöissä menetettävät työpaikat sekä pienenevät palkat huolestuttavat lomittajajärjestöjä.

Toiminnanjohtaja **Raimo Kivineva** Maatalouslomittajista sanoo hallituksen kurittavan säästöillään karjaväkeä.

Kivineva ennakoi lomittajille lisää osa-aikaisuutta. Lopputili uhkaa 400 työntekijää.

Lomittajien työt vähenevät. Lomaan oikeutetut vähenevät kymmenisen prosenttia eli 2 000:lla vuodessa. Palveluja käyttää 20 000 viljelijää,

”Ansiot heikkenevät huomattavasti”, Kivineva sanoo.

Lomittajat kuuluvat kuntien pienipalkkaisiin.

Heihin kohdistuisivat pakkolait leikkaavat sunnuntailisiä ja lomarahoja.

JHL:n neuvottelupäällikkö **Håkan Ekström** kirjoittaa blogissaan lakiuudistuksen aiheuttavan lomituksissa huomattavia ongelmia.

”Tulot eivät riitä elämiseen.”

Enemmistö lomittajista järjestäytyy julkisalojen Jytyssä ja STTK:ssa.

Osa on mukana SAK:n kuuluvassa julkis- ja hyvinvointialojen JHL:ssä.

JUHANI VIITALA

Vastaa MTK:n jäsenkyselyyn

Jos olet maa- ja metsätaloustuottajajärjestö MTK:n jäsen, nyt on paikka vaikuttaa: MTK kartoittaa verkkokyselyllä jäsenistön käsityksiä ja arvioita.

Kyselyn tuloksia käytetään valmisteltaessa MTK:n strategialinjausta järjestön satavuotiskokoukseen vuodeksi 2017.

Vastaukset annetaan nimettömänä.

Erikseen kysytään kuitenkin yhteystiedot, jotta vastaajalle voidaan lähettää kyselyn tulokset sähköpostina.

Kyselyyn vastataan jäsenverkko Repussa.

Linkki on ajankohtaistaosiossa päiväyksellä 6.10. Vastausaikaa on kuluvan kuun loppuun.

HEIKKI VUORELA

Berner osti HL-Vihanneksen viljelytoiminnot

Berner ja HL-Vihannes ovat sopineet liiketoimintakaupasta, jossa Bernerille siirtyivät HL-Vihanneksen siemen-, viljelytarvike- ja pakkaustarvikeliiketoiminnot viime perjantaista alkaen.

HL-Vihannes on vuonna 1981 perustettu suomalainen perheyritys, joka tarjoaa vihannes-, maatalous- ja pakkausalan tuotteita ammattiviljelijöille. Bernerille siirtyvän liiketoiminnan liikevaihto on noin kuusi miljoonaa euroa.

Liiketoimintaan liittyvien edustuksien lisäksi Bernerille siirtyy kaupassa henkilökunta sekä HL-Vihannes -liikemerkki.

TUURE KIVIRANTA

Metlan kiinteistö paloi Muhoksella

Metsäntutkimuslaitos Metlan entinen toimitalo Muhoksella paloi pahoin lauantai-iltana.

Palokunta sai hälytyksen 1 000-neliömetrisen kiinteistön palosta kello 22 lauantaina.

”Puolet rakennuksesta on palanut maahan asti, puolet saadaan pelastettua”, palomestari **Hannu Timonen** kertoi lauantai-iltana sanomalehti Kalevalle.

JUHANI VIITALA

LYHYESTI

Vaalipiirimuutokset hylätään

Eduskunnan perustuslakivaliokunta katsoo, etteivät muutokset vaalipiirien määrässä onnistu lähivuosina. Ehdotus jätettiin viime vaalikaudella lepäämään yli vaalien.

Valiokunta ehdottaa, että eduskunta hylkää lakiehdotuksen.

Muutos vaatisisi suuren yksimielisyyden. Vihreiden edustaja valiokunnassa puolusti lopulta yksinään uudistusta.

Vaalipiirien määräksi on ehdotettu 9–12 nykyisen 12–18:n sijaan. Manner-Suomessa äänestetään eduskuntavaaleissa 12 vaalipiirissä.

Asiasta kertoi ensimmäisenä Helsingin Sanomat.

Piirainen johtaa Koneyrittäjiä

Koneyrittäjien liittokokous valitsi **Asko Piiraisen** jatkamaan liiton puheenjohtajana seuraavat kaksi vuotta. Puheenjohtajuuskausijatkuu vuoden 2017 loppuun.

Piirainen toimii koneyrittäjänä Sotkamossa. Hän on johtanut Koneyrittäjiä vuodesta 2008.

Varapuheenjohtajaksi nousee koneyrittäjä **Markku Suominen** Eurajoelta.

Mika Jormakka Parikkalasta ja **Seppo Saarelainen** Lieksasta aloittavat uusina liiton hallituksessa.

Koneyrittäjien liittokokous pidettiin lauantaina ja sunnuntaina Joensuussa. Liitossa on 2 500 jäsentä.

Lisää aiheesta sivulla 11

CLAAS traktorikiertue.

40:lle ensimmäiselle CLAAS traktorin ostajalle edullinen tehdasmatka Le Mansiin keväällä 2016. (max. 2 hlöä/talous)

Täällä ne ovat! Nyt sinulla on loistava mahdollisuus päästä ensimmäistä kertaa tutustumaan ja koeajamaan CLAAS traktorimallisto kiertuepaikkakunnilla ympäri Suomen.

CLAAS traktorit tarjoavat ensiluokkaista mukavuutta, helppokäyttöisyyttä ja poikkeuksellista voimaa. Kaikki mitä tarvitset traktorilta.

Mallisto ulottuu laajuudessaan 76:sta hevosvoimasta aina yli 500:aan.

Monin eri palkinnoin tunnustettu mallisto on tehty viljelijöille ja urakoitsijoille, jotka vaativat huippulaatua ja tarvitsevat traktorin, joka tekee sen mitä pitääkin.

Tule, koeaja ja vakuutu.

Aikataulu ja paikkakunnat:

~~Kuopio~~	~~Tietäjäntie 1~~	~~Torstai~~	~~15.10.~~
~~Joensuu~~	~~Kuurnankatu 43~~	~~Perjantai~~	~~16.10.~~
Jyväskylä	Laukaantie 24	Tiistai	20.10.
Seinäjoki	Hautomonkatu 2	Keskiviikko	21.10.
Ylivieska	Ruutihaantie 5	Keskiviikko	28.10.
Oulu	Tikkasentie 4	Torstai	29.10.
Tornio	Kisällinkatu 6	Perjantai	30.10.

Esittely klo 10-15

Mukana kiertueella myös CLAAS työkoneet.

Kysy edullista CLAAS -rahoitusta!

KONEKESKO www.konekesko.fi K-MAATALOUS CLAAS