UUTISET

K-ryhmän vastaveto: Tuottajille joulukinkusta kahden euron bonus

Maanviljelijät voivat saada kahden euron lisähinnan joulukinkusta K-kaupan kampanjassa. Maito lisätään tammikuussa kampanjatuotteisiin.

K-kaupat aloittavat marraskuussa kampanjan, jossa ostaja voi halutessaan maksaa kotimaisesta kinkusta euron enemmän. K-ryhmä maksaa jokaisesta ostetusta kinkusta toisen euron lisää pottiin.

K-ruokakauppojen tavoitteena on kerätä 500 000 euroa, joka maksetaan lyhentämättömänä suomalaisille sikatilallisille.

”Nyt on aika sanoa tuottajalle kiitos”, Keskon päivittäistavarakaupan toimialajohtaja **Jorma Rauhala** sanoo.

Palkanlisää tuottajalle

K-ryhmä haluaa kampanjalla tukea yhdessä asiakkaidensa kanssa tuottajaa ja kotimaista elintarviketeollisuutta. Samalla herätellään asiakkaita pohtimaan omia valintojaan.

”Asiakas voi suoraan vaikuttaa suomalaisen elintarviketuotannon säilymiseen”, Rauhala perustelee.

Kahden euron lisä merkitsee keskolaisten mukaan kahdeksan prosentin korotusta sianlihan tuottajahintaan.

Suomen sikayrittäjien puheenjohtaja **Martin Ylikännö** on tyytyväinen K-ryhmän kampanjaan.

”Hyvä, että tällainen mahdollisuus on nyt annettu. Kyllä varmasti osa asiakkaista pistää lisäeuron.”

Keskon pääjohtaja **Mikko Helander** sanoo, etteivät laadukkaat suomalaiset elintarvikkeet ole tulevaisuudessa itsestäänselvyys.

”Niillä on tärkeä rooli suomalaisessa hyvinvoinnissa”, Helander painottaa.

Kun tuottajahinnat alenevat ja kustannukset nousevat, moni maatila on suurissa taloudellisissa vaikeuksissa.

”Venäjän asettama tuontikielto syventää entisestään sikatilojen ahdinkoa”, sanoo MTK:n toiminnanjohtaja **Antti Sahi.**

Hän lupaa täyden tukensa K-ryhmän Tuottajalle kiitos -kampanjalle.

”Tämä on Suomessa uusi avaus. Tämänkaltaista toimintaa nyt todella tarvitaan.”

Kesko ja MTK julkistivat kotimaisen ruoan puolesta käydyn kampanjan torstaina.

Maito ja juusto mukaan

Keskon pääjohtaja Helander on huolissaan sekä sianlihan että maidon tuottajista, sillä näiden tuottamien maataloustuotteiden hinnat ovat alentuneet eniten Suomessa.

Pääjohtaja lupaakin K-kauppojen laajentavan Kiitos tuottajalle -kampanjan tuotevalikoimaa.

”Maito lanseerataan mukaan tammikuussa”, Helander lupaa.

Vuoden vaihteessa mukaan tulevat porsaan jauheliha ja filee, myöhemmin myös juustot.

Taloustutkimuksen tekemän Suomi syö -tutkimuksen mukaan jopa 82 prosenttia suomalaisista pitää kotimaisen ruuan syömistä tärkeänä. Suomessa tuotettua maitoa haluaa juoda jopa 87 prosenttia.

JUHANI VIITALA

Halvat hinnat rokottivat Keskoa

Kesko teki kolmannella vuosineljänneksellä 2,2 miljardin euron liikevaihdon ja 82,5 miljoonaa kertaeristä oikaistua liikevoittoa. Tulos jäi puolitoista miljoonaa vertailutuloksesta.

Kiristynyt hintakilpailu laski Keskon päivittäistavarakaupassa liikevaihtoa 1,6 prosenttia. Hinnat alenivat prosentin verran viime vuoden heinä–syyskuusta.

Rautakaupassa kirjataan 15 miljoonaa euroa tulosparannusta. Erikoiskauppa sisältyy lukuun. Autokauppa jatkui edellisen vuoden tasolla.

Pääjohtaja **Mikko Helander** pitää Kesko-konsernin tulosta hyvänä. Toimintaympäristö on haastava.

”Päivittäistavarakauppa kannattaa hyvin ja uudistukset ruokakaupoissamme jatkuvat.”

Helander näkee myönteistä kehitystä rautakaupassa ja autokaupassa. Niissä kannattavuus parani. Kesko arvioi markkinaosuutensa näissä kasvaneen.

Keskon sidotut pääomat tuottivat 11,3 prosenttia. Käteistä se saa nopeasti 840 miljoonaa euroa. Omavaraisuusaste ylittää 54 prosenttia kuten ennenkin.

> Hintakilpailun Keskossa odotetaan jatkuvan kireänä.

Hintakilpailun Keskossa odotetaan jatkuvan kireänä. Kuluttajien heikko ostovoima tuntuu kaikilla kaupan aloilla.

Markkinat odottivat konsernilta jo selvää tulosparannusta.

Keskon osakekurssin laski rajusti Helsingin pörssissä. Osake syöksyi 12 prosenttia torstaina iltapäivällä.

Kesko-konsernissa ennakoidaan liikevaihdon seuraavan 12 kuukauden aikana jäävän alle edellisen kalenterivuoden. Liikevoitto pysynee entisellä tasolla.

Alkuvuonna konserni teki kauppaa 6,5 miljardia euroa, kun vuosi sitten sen liikevaihto oli 6,8 miljardia. Liikevoittoa parani nyt 185 miljoonaan.

Alkuvuosi tuotti viime vuonna 171 miljoonaa euroa.

JUHANI VIITALA

Puoluetukea tarjolla muillekin kuin eduskuntapuolueille

Hallitus esittää, että myös muille kuin eduskuntapuolueille tulisi mahdollisuus saada puoluetukea.

Puoluetukea saisivat puolueet, jotka ovat saaneet vähintään kahden prosentin kannatuksen eduskuntavaaleissa.

Puoluelain muutoksella halutaan edistää pienten puolueiden asemaa.

Puoluetukea saavaa puoluetta ei myöskään jatkossa poistettaisi puoluerekisteristä, vaikka se olisi jäänyt ilman kansanedustajapaikkaa kaksissa peräkkäisissä eduskuntavaaleissa.

Hallitus ehdottaa myös, että eduskuntapuolueen puoluetukea ei muutettaisi vaalikauden aikana, vaikka puolet puolueen kansanedustajista luopuisi paikastaan eduskunnassa.

Ehdokkaan vaalirahoitusta koskevaa lakia muutettaisiin siten, että presidentinvaaleissa myös tukiyhdistyksillä olisi jatkossa velvollisuus toimittaa tiedot rahoituksestaan.

Hallitus antoi esityksensä eduskunnalle torstaina.

MT–STT

Fortum investoi aurinkoon, tuuleen ja biovoimaan

Fortum aikoo suunnata sähköverkkojen myynnistä saamansa yli kuuden miljardin myyntivoiton uusiutuvaan energiaan. Kasvun painopiste on Euroopassa, syyskuussa toimitusjohtajana aloittanut **Pekka Lundmark** linjaa.

Torstain osavuosikatsauksessa Espoossa Lundmark kertoi, että yhtiö aikoo ennen kaikkea investoida aurinko-, tuuli- ja biovoiman tuotantoon. Fortumilla on runsaasti (4 600 megawattia) vesivoimaa, mutta sitä on vaikea kasvattaa.

Ydinvoimaa Fortumilla on myös runsaasti, mutta se ei ole yhtiön painopiste.

Toinen tärkeä kasvukohde ovat digitaaliset energiapalvelut kasvaviin kaupunkeihin.

Kolmanneksi Fortum etsii ostettavia yhtiöitä. Painopiste on Euroopassa.

”Euroopassa on sekä hyviä että huonoja yhtiöitä ja edessä on suuri energiamarkkinoiden murros”, Lundmark toteaa.

Murroksessa on kysymys siitä, että nykyisin sähkö on erittäin halpaa eivätkä kaikki yhtiöt sitä kestä. Investoinnit uuteen tuotantoon nykyisellä hinnalla eivät kannata.

Hintaa on laskenut valtioiden kymmenien miljardien tuki uusiutuvaan energiaan, lähinnä tuuleen ja aurinkoon. Lisäksi on tuettu myös fossiilista energiaa.

Lundmarkin mukaan kasvihuonekaasuista pitää päästä eroon, mutta se pitäisi hoitaa markkinaehtoisesti päästökaupan avulla.

”Nykyisellä tukihäkkyrällä joudutaan loputtomiin vaikeuksiin, kun lopulta tuetaan kaikkea energiaa.”

Venäjän Karjalan TGC-yhtiöstä Fortum jatkaa neuvotteluja. Fennovoimassa yhtiöllä on 6,6 prosentin osuus.

Fortumin tulos tammi–syyskuu

MT Fortum	1–9/2014	1–9/2015
Liikevaihto, milj. euroa	2 955	**2 495**
Vertailukelpoinen liikevoitto, milj. euroa (jatkuvat toiminnot)	715	**565**
Tulos ennen veroja, milj. euroa (jatkuvat toiminnot)	658	**–325**
Sijoitetun pääoman tuotto, %	19,5 (v. 2014)	**25,8 ***

* 12 viime kuukautta

Oskarshamnista 760 miljoonan alaskirjaus

Fortumin tulos jäi heinä–syyskuussa kehnoksi halvan pohjoismaisen sähkön vuoksi. Vertailukelpoinen liikevoitto putosi 79 miljoonaan euroon edellisvuoden 147 miljoonasta. Myös liikevaihto pieneni parisataa miljoonaa euroa.

Todellinen liikevoitto luisui 680 miljoonaa euroa tappion puolelle, kun yhtiö alaskirjasi ruotsalaisen Oskarshamnin ydinvoimalan kahden yksikön sulkemisesta aiheutuvat kulut.

Fortum olisi halunnut pitää ydinvoimalan käynnissä, mutta enemmistöomistaja, saksalainen E.ON päätti sulkea reaktorit.

JOUKO KYYTSÖNEN

MARKKU VUORIKARI

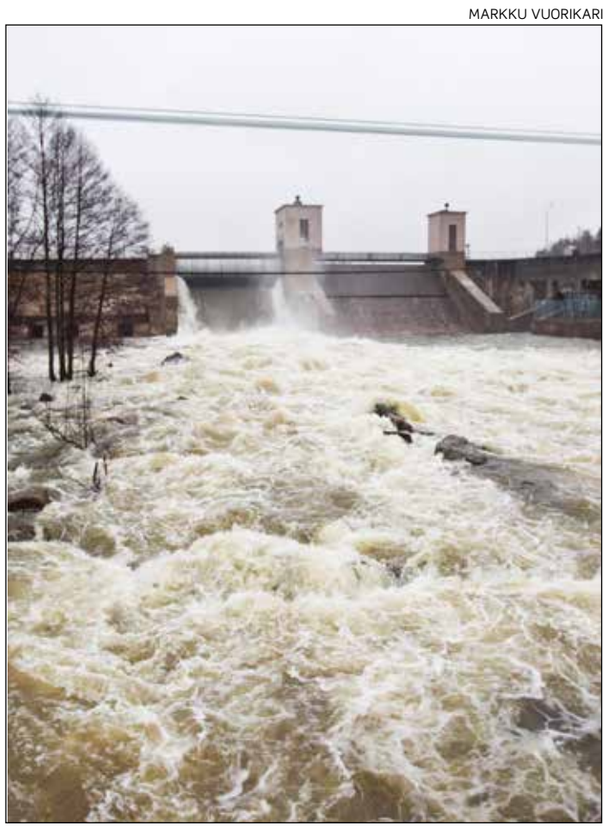

Fortumin vesivoima tuottaa hyvin, mutta jatkossa yhtiö suuntaa Eurooppaan ja uusiutuvan energian tuotantoon.

YK juhlistaa 70-vuotista taivaltaan

Yhdistyneet Kansakunnat täyttää lauantaina 70 vuotta.

Juhlallisuuksia vietetään kansainvälisenä YK-päivänä 24. lokakuuta.

Maailman suurimman rauhanjärjestön 70-vuotisjuhlavuotta on vietetty läpi vuoden lukuisissa tapahtumissa ja tempauksissa.

Ylihuomenna juhlavuosi huipentuu eri puolilla Suomea järjestettäviin tilaisuuksiin.

Päätapahtuma järjestetään Helsingissä YK-päivänä.

Sen toteutuksessa ovat YK-liiton lisäksi mukana Suomen Unicefin, Suomen UN Womenin, Pakolaisavun ja Väestöliiton vapaaehtoiset sekä Suomen Punaisen Ristin Vantaan vastaanottokeskuksen turvapaikanhakijat.

YK:n 70-vuotisen taipaleen kunniaksi yli 150 tunnettua monumenttia ja maamerkkiä yli 45 maassa saa päiväksi sinisen valaistuksen. Mukana ovat niin Gizan pyramidit, New Yorkin Empire State Building kuin Rio de Janeiron Kristus Vapahtaja -patsas.

Yhteensä hieman alle viisisataa suomalaista palvelee YK:n kansainvälisen kriisinhallinnan operaatioissa eri puolilla maailmaa.

Esimerkiksi UNIFILin operaatiossa Libanonissa palvelee 310 suomalaista, Resolute Support -operaatiossa Afganistanissa 50 sekä KFOF -operaatiossa Kosovossa 21 henkeä.

JUKKA KOIVULA

Lue aiheeseen liittyvä juttu myös sivulta 11

> YK:n 70-vuotisen taipaleen kunniaksi yli 150 tunnettua monumenttia ja maamerkkiä yli 45 maassa saa päiväksi sinisen valaistuksen.